آخر الاسبوع

الوطن

٣٢ صفحة

١٠٠ فلس

الخميس ١ ذو القعدة ١٤٠٥هـ ١٨ يوليو ١٩٨٥ العدد ٣٧٣٩ السنة ٢٤ ● AL-WATAN Thu 18 - JUL - 1985 No 3739 Year 24

اربعة نواب قاطعوا الجلسة السرية باختتام دور الانعقاد الاول

مجلس الامة الغى الدعم ورفع المساعدات الخارجية الى ١٥٠ مليونا

صباح الاحمد: الاختلاف والاتفاق مصدر عطاء وثراء تشهد به اعرق النظم الديمقراطية

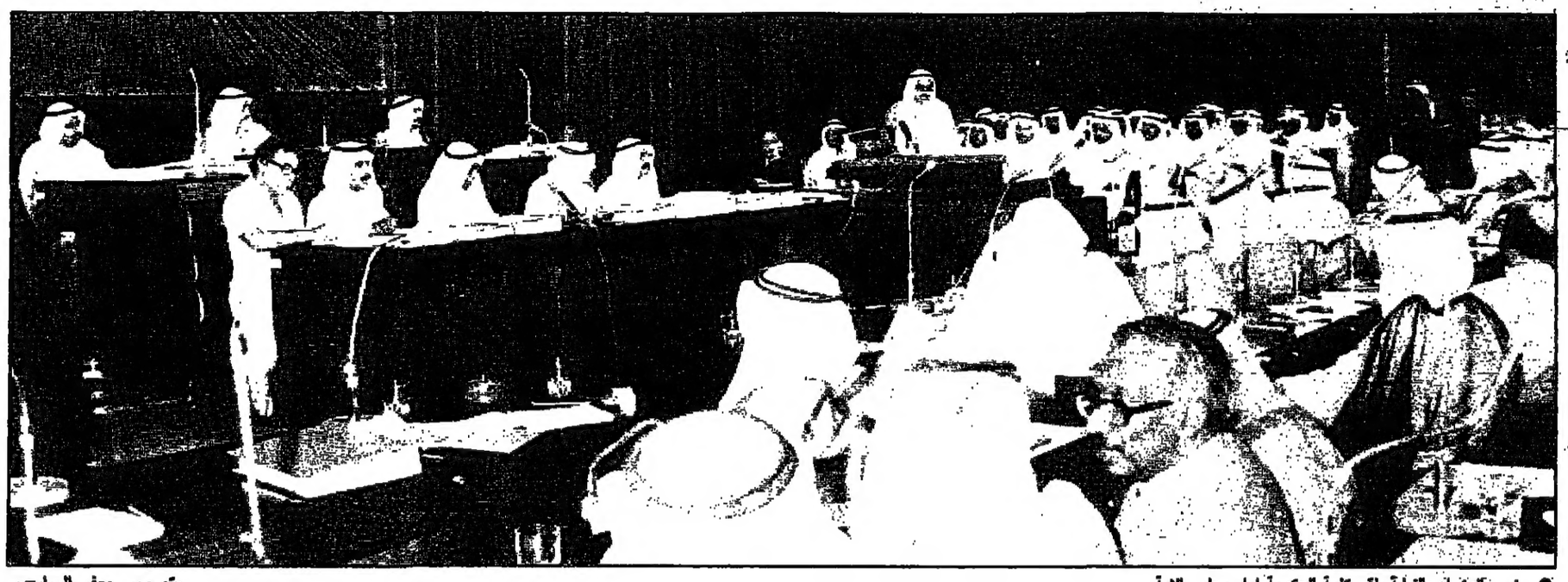

● رئيس الوزراء بالنيابة يلقي كلمة الحكومة امام مجلس الامة «تصوير جعفر السابح»

● كتب - عبدالكريم ابو خضرا:

وافق مجلس الامة في جلسته الختامية على رفع اعتمادات «المساعدات الخارجية» للدول العربية والدول الصديقة من ٨٠ مليونا الى ١٥٠ مليون دينار.

وكان المجلس عقد صباح امس جلسة خاصة سرية «قاطعها اربعة نواب»، ناقش في الجزء الاول منها اعتمادات الباب الخامس في ميزانية السنة المالية الجديدة وهو الخاص بالمصروفات المختلفة وميزانية وزارة الدفاع، واقر باتفاق بين الحكومة والنواب الغاء الالتزام بمقررات مؤتمر القمة العربية الذي عقد عام ١٩٧٨ في بغداد.

ووافق بذلك على تقرير لجنة الشؤون المالية التي نصت فيه على الغاء هذا الالتزام، واقرت كذلك زيادة مخصصات بند المساعدات الخارجية من ٥٠ الى ٨٠ مليونا وابلغ مقررها النائب ناصر الروضان انها اقتطعت مبلغ الزيادة هذه «٣٠ مليونا» من اصل الـ ١٠٠ مليون التي تلتزم بها دولة الكويت لدعم دول الصمود بموجب قرارات القمة المذكورة وبهذا يكون المتبقي من اموال الدعم ٧٠ مليونا.

الحكومة خلال الجلسة السرية وبعد التصويت على تقرير اللجنة تقدمت الى المجلس بطلب السماح لها بزيادة مبلغ المساعدات الخارجية ورفعه من ٨٠ مليونا الى ١٥٠ مليونا وبالتصويت على الطلب اقره ٣٠ عضوا بينهم ١١ وزيرا وعارضه ١٠ نواب وتغيب عن التصويت عليه ٩ نواب.

وفي الساعة الواحدة بعد الظهر انتهت الجلسة السرية واعلن رئيس المجلس احمد السعدون فتحها علنية وابلغ المجلس والصحافة بما تم التوصل اليه وبعد استراحة عقد المجلس جلسته الختامية والقى الرئيس الخطاب الختامي عدد فيه انجازات المجلس خلال دورة انعقاده الاولى وذكر انه تلقى ٨٨٧ موضوعا من الحكومة والنواب بينها ٧ طلبات لمناقشة موضوعات خارجية تتعلق بشؤون الامن والاقتصاد والاوضاع العربية والدولية.

ثم القى رئيس الوزراء بالنيابة ووزير الخارجية الشيخ صباح الاحمد الجابر كلمة الحكومة للمناسبة، استهلها بتوجيه الشكر للمجلس على ما انجزه. وركز رئيس الوزراء بالنيابة على مسلسل الارهاب الذي شهدته هذه الارض الطيبة الامنة وقال: تعلمون جميعا ان مسلسل الارهاب يستهدف زعزعة أمن هذا الوطن واستقراره وضرب تجربته الديمقراطية واعاقة مسيرته وخططه التنموية والنيل من قيمه ومثله العليا التي تحكم سياستنا الخارجية من تعاون مثمر مع دول مجلس التعاون الخليجي واحترام لمواثيقنا الوطنية والتزاماتنا العربية والاسلامية والدولية ومن ايماننا الكامل بالحقوق المشروعة للشعب الفلسطيني.

وفي ختام كلمته قال الشيخ صباح الاحمد: لا يفوتني ان انوه بان الحوار الواسع الذي شهدته قاعة هذا المجلس وتعددت فيه الاجتهادات وتباينت فيه المواقف اسهاما منا جميعا في البحث عن بلوغ افضل وبدائل اكمل فالاختلاف والاتفاق مصدر عطاء واية ثراء تشهد به اعرق النظم الديمقراطية.

● التفاصيل ص١٢، ١٣

٣ ساعات سرية بين فريج والمصري وبيريز

مباحثات فلسطينية اردنية اسرائيلية في القدس تسبق جولة مورفي بالمنطقة

اعلن رسميا في القدس المحتلة ان رئيس وزراء العدو الاسرائيلي شمعون بيريز عقد اجتماعا سريا مع اثنين من الشخصيات الفلسطينية التي توصف عادة بصلاتها السياسية مع الاردن ومنظمة التحرير الفلسطينية وهما الياس فريج وحكمت المصري. وذلك في جولة محادثات تسبق جولة مساعد وزير الخارجية الاميركي ريتشارد مورفي المرتقبة الى المنطقة للبدء في مفاوضات اميركية مع وفد اردني فلسطيني مشترك.

وقد اثار هذا الاجتماع الذي استمر ثلاث ساعات وتم عقده في منزل بيريز، ردود فعل متباينة بين مؤيدة ومعارضة في اوساط الائتلاف الحكومي الاسرائيلي. فبينما ابدى ابا ايبان ارتياحه لهذا الاجتماع ووصفه بأنه خطوة نحو الاعتراف بالوفد الاردني الفلسطيني، قال اريل شارون وزير التجارة في حكومة العدو ان اسرائيل يجب ان تبدي معارضتها الكاملة لفكرة عقد لقاء بين الاميركيين والوفد الاردني الفلسطيني المشترك. غير ان اسحق شامير ذهب ابعد من هذا حين اصر على معارضة اللقاء مع الوفد المشترك ووصفه بأنه بمثابة حصان طروادة، تحاول منظمة التحرير استخدامه من اجل التوصل الى اعتراف واشنطن بها.

على الجانب الاخر نسبت وكالة الانباء الفرنسية الى مصادر فلسطينية انه رغم كل التوقعات فان فريج والمصري ليسا من ضمن الاسماء المدرجة على قائمة الوفد المشترك، واضافت ان هناك شخصيات وصفتها بأنها اكثر اعتدالا هي المطروحة بعد موافقة كل من الملك حسين وياسر عرفات عليها، منها مصطفى النتشة وحلمي حنون. مصطفى النتشة علق على ذلك بقوله: قد يكون ذلك صحيحا ولكنني غير واثق حتى الان. جدير بالذكر ان المصري وصل الى عمان امس لابلاغ الاردن بما جرى خلال الاجتماع حسبما قالت برقيات الانباء.

● طالع ص ٩

في الوطن اليوم:

قضايا عربية:

● نظرة في العلاقات الاردنية الفلسطينية
بقلم: سمير حباشنة

● قراءة فلسطينية في حوادث التخريب في الكويت
بقلم: توفيق ابو بكر

● قوانين الهزيمة وعوامل الضعف
بقلم: ناجي علوش

● اوروبا الغربية ودورها في الصراع العربي الاسرائيلي
بقلم: د. محمد عبدالعزيز ربيع

● فضل شرورو يتحدث عن حرب المخيمات
ص ٣-٤-٥

الحقيبة:

● المحامي صلاح الهاشم
● جاسم السلامة
ص ٧

الخارجيات:

● انفجار في مكتب نائب مدير مكتب منظمة التحرير في قبرص ص ٩

استراحة الخميس:

يكتبها: د. صلاح العتيقي
ص ٢٤

سفارة الكويت بمدريد

لا صحة لاختطاف طفلين كويتيين باسبانيا

نفى مصدر مسؤول في سفارتنا في مدريد نفيا قاطعا نبأ اختطاف طفلين كويتيين من قبل اشخاص يطالبون بفدية لاطلاق سراحهما.

وقال المصدر في اتصال هاتفي اجرته الوطن امس مع سفارة الكويت في مدريد انه لاصحة اطلاقا لهذه الانباء وان الطفلين عبدالله وثنيان موجودان حاليا في لندن وقد غادرا اسبانيا قبل ايام بعد قضاء جزء من اجازتهما الصيفية فيها.

ودعا المصدر المواطنين الذين يقضون اجازات الصيف في اسبانيا او اي دولة اوروبية اخرى الى تزويد السفارات الكويتية باسمائهم وعناوينهم عند وصولهم حتى تستطيع السفارات الاتصال بهم عندما تستدعي الضرورة.

وقال ان السلطات الاسبانية تتعاون بصورة جادة مع السفارة في كافة القضايا التي تهم الكويتيين.

واعرب المصدر عن امله بان يلتزم المواطنون الكويتيون في الخارج بالتعليمات والتوجيهات التي سبق واصدرتها السلطات الكويتية للسياح.

اليابان تدعو سوريا للحوار مع منظمة التحرير واسرائيل

ص ٨

«سنواجه هذه الخروقات»

بغداد: طائرات سورية اخترقت اجواءنا

اعلن في بغداد امس ان عدة طائرات سورية خرقت المجال الجوي العراقي ثلاث مرات. ونقلت وكالة انباء الخليج عن مصدر مسؤول في وزارة الخارجية العراقية «ان العراق سيواجه مثل هذه الخروقات بما يمليه عليه واجبه في حماية اجوائه». واضاف الى ان الحكومة العراقية قد ابلغت الامانة العامة للجامعة العربية بهذه الخروقات. واشار الى ان هذه الطائرات المتسللة شوهدت بالعين المجردة من قبل المراصد الحدودية العراقية اضافة الى قيام وسائل الدفاع الجوي الفنية بتسجيل هذه الخروقات.

واوضح المصدر العراقي تفاصيل الخرق السوري للاجواء الاقليمية فذكر في الساعة ١٢٫٠٤ اخترقت طائرة عسكرية سورية الاجواء بعمق ١٢ كيلومترا في منطقة التنف وباتجاه الشمال الغربي. وفي الساعة ١٤٫٠٥ اخترقت طائرة اخرى في المنطقة ذاتها وبعمق ١٢ كيلومترا واستمرت في التحليق هناك لمسافة ٤٠ كيلومترا بمحاذاة الحدود ثم عادت ادراجها. وفي الساعة ١٤٫٢١ اخترقت طائرتان عسكريتان سوريتان الاجواء العراقية شمال منطقة طريبيل من اتجاه الاجواء الاردنية ودخلتا الاجواء العراقية بعمق ٨ كيلو مترات ولمسافة ٤٨ كيلومترا وعادت الى الاجواء السورية.

يشارة: مشروعا امنيا لمواجهة الارهاب

اكد امين عام مجلس التعاون لدول الخليج العربية عبدالله يعقوب بشارة امس ان الدول الخليجية تدرس حاليا مشروعا امنيا لمواجهة الارهاب المنظم. وابلغ بشارة وكالة الانباء الكويتية ان الدول الخليجية بدأت في اتخاذ خطوات متقدمة للتنسيق فيما بينها لمكافحة وملاحقة المشبوهين الذين يريدون اشاعة الذعر في المنطقة واضاف ان وزراء داخلية دول مجلس التعاون سيجتمعون في الرياض في ١٧ من سبتمبر المقبل لبحث العديد من اوراق العمل الخاصة بمكافحة الارهاب واقامة نظم امنية متطورة.

وقال ان لجانا مختصة تدرس مشاريع متعددة لتقريب وتوحيد نظم استخدام العمالة الاجنبية والاقامة والتجنيس.

مأزق الجهاز الامني :

امن المواطن ؟ ام امن النظام ؟

بقلم : د. غانم النجار

من الخطأ بل ومن عدم الانصاف تحميل الجهاز الامني لوحده مسؤولية المأزق الامني الذي نعاني منه. وبالتالي تخرج من اطار دائرة المساءلة اطراف واجهزة اخرى ضالعة في المشكلة حتى العظم.

فاذا قبلنا ان الجهاز الامني هو مجرد جهاز اخر من اجهزة الدولة، فلا يجوز اذن والحال كهذه ان يتحول الامن ورجاله الى «مشاشة زفر». يمسح كل من اراد ادرانه بها غير عابىء باصلاح هذا الجهاز ولا زيادة فعاليته ليكون قادرا على حمايتنا جميعا.

ان حقيقة الامر تكمن في ان الجهاز الامني غير قادر ان يكون فعالا كما يجب، ولا يمكن ان يكون كذلك بوضعه الحالي، بل ان المأزق الامني الذي نعيشه يفوق بمراحل قدرات وامكانيات الجهاز الامني على استيعاب وادراك ماهية المعضلة الامنية.

ان الحقيقة الصارخة والتي يجب ان نلام جميعا عليها هي اننا سمحنا للجهاز الامني المترهل ان يستمر ولم نسعفه حين السلم فجنينا نطلبه حين الحرب فلم نجد الا سرابا.

لقد اهملنا الجهاز الامني تماما ولم نلق له بالا، والان عندما احتجنا له التفتنا فاكتشفنا عظم المأساة، كالذي اكتشف بعد طول اجل ان حبيبته التي كان يعتقد ان شعرها غزيرا ليست الا صلعاء.

ان الجهاز الامني كله وبكافة مسمياته لا يمكن الحديث عنه بالقفز فوق حقائق مدببة جاحظة العينين وقاصمة للظهر. هذه الحقائق تعوق الجهاز الامني عن تحقيق دوره الفعال والذي نتمنى ان يكون حسب ما يجب صونا للعرض والارض.

● فما هي هذه الحقائق؟

● الحقيقة الاولى :

لم تحظ قضية اصلاح الجهاز الامني باهتمام كبير خلال السنوات الماضية اللهم الا من قبل قلة من المخلصين، سواء من خلال مجالس الامة السابقة او غيرها. ومع قلة تلك المحاولات الا انها كانت تحظى بمقاومة كبيرة وصدود ونفور، وتحد فتنج عن ذلك ان ظل الجهاز بعيدا عن محاولات رتق الثوب الجادة، ومع انه قد برزت مؤخرا بعض المحاولات الاصلاحية الجيدة. «فصل ادارات الجنسية والجوازات والاقامة عن بعضها مثلا» الا ان تلك المحاولات لا زالت تدور في فلك الاطار القديم وتصطدم برعونة اطاره.

● الحقيقة الثانية :

لا يوجد هدف واضح يسعى له الجهاز الامني. ومع ان هذا الامر قد يبدو بدهيا الا انه في الحقيقة غير متبلور بشكل بارز. فجهازنا الامني حتى الان لم تحدد له ماهية الامن الذي هو بصدده هل هو امن النظام ام امن المواطن ؟.

لقد حددت انظمة كثيرة - بعضها بعيد والاخر قريب منا - دور اجهزتها الامنية بشكل واضح، حيث قررت بان الهدف هو حماية السلطة والنظام ومن هذا المنطلق فليذهب المواطن الى الجحيم.

ان الامر عندنا للاسف ما زال غير محسوم بشكل قطعي مما ادى الى خلخلة العلاقة بين المواطن والجهاز الامني، وبالتالي ينعكس ذلك بالضرورة على تمازج هذا المواطن بالجهاز من اجل الحفاظ على امن المواطن والوطن.

اننا نعتقد بان الامن يفترض به ان يكون امن المواطن، وسيؤدي ذلك بالضرورة الى امن النظام، وهذا ما يفترض ان يكون عليه الوضع في اي نظام ديمقراطي، وليس هناك ثمة شك لدي او لدى المخلصين سواء في جهاز الامن او خارجه بان الامن المطلوب هو امن المواطن بالدرجة الاولى.

ان التطور الذي مر به جهازنا الامني منذ اواخر الثلاثينات مرورا بالخمسينات في مرحلة التأسيس الحديثة والتي رفع فيها رجال مخلصون شعار الشرطة في خدمة الشعب، ووقوفا عند احداث ١٩٥٩ عندما دمجت الشرطة والامن العام تحت جهاز واحد، ودور جهاز الامن خلال احداث الانتخابات في يناير ١٩٦٧، وحتى وقتنا الحاضر عندما قام بدور طيب في انتخابات ١٩٨٥، لهو موضوع حري بان يدرس وينقح وتستخلص منه العبر.

ان هذه السلسلة من الاحداث ادت الى ابتعاد الجهاز الامني شيئا فشيئا عن المواطن، واخذ مفهوم الشرطة في خدمة الشعب يتلاشى بالتدريج، حتى بدأت العلاقة تسوء بين المواطن وجهاز الامن ان لم تكن قد ساءت بالفعل. وان كانت بادرة الاشراف الحيادي لجهاز الامن على الانتخابات الاخيرة بادرة طيبة في هذا المجال، الا ان الامر يتطلب جهدا اكبر لاعادة الثقة المفقودة.

«البقية على الصفحة ٩»

البيت البنجيكي
وصلت الدفعة الجديدة من غرف النوم والطعام
انظر صفحة ٥

قديو الحشاش
بمناسبة الافتتاح
٢ دينار - سعر التسجيل المسجل
الفترة محدودة
الجابرية / جانب المطعنة اللبنانية
تلفون / ٢٦٣٢٥٨٥

أوجه الاستثمار فيها ذات ايرادات جيدة
تعاملها مع مصادر مضمونه في الدخل لها
السوق في السوق.
وليس لها أي دخل في أي كساد تجاري
تود ادخال بعض المستثمرين لديها أو الشركاء.
على أن يكون المتقدم ذو دخل جيد.
للمقابلة يرجى الاتصال ت ٢٥٢٢٣٠٦ أحمد
مستعدون لمقابلة تلاد لاء بجميع المعلومات

أحواض أطلس
وصلتنا
كيماويات، معقمات ومعدات لأحواض السباحة وبأسعار منافسة جدا
شارع الخليج العربي - شرق قصر السيف - الاتصال:
ت: ٢٤١٥٤١٨/٢٤١٨٥٤٧

اليوم الافتتاح
مفروشات العروسة
أسعار لا تصدق
انظر واصفحة مثبوب

هكذا من الاصل

شخصيـــة روائيـــة خياليـــة تأســـر قلـــوب وعقـــول القـــراء

يعتبر عيد ميلاد الانسان من المناسبات السعيدة التي يحتفل بها عادة، اما في حالة المراهق «ادريان مول» فالامر يختلف فعندما بلغ الرابعة عشرة من عمره، تلقى بطاقة تهنئة وتمنيات من والدته وعشيقها، وكان في طي الرسالة التي حملت البطاقة، مبلغ «١٥» جنيها استرلينيا كمكافأة له على ما عاناه وقاساه سيما وانه في مدرسة داخلية، وبعد عام تخلت عن ادريان صديقته الشقراء دونما سبب معقول وعادت له هداياه البسيطة وهجرته فبكى حسرة

ولوعة على خيبته، انه مراهق بائس وقصته محزنة، لكن ادريان مول ليس شخصا حقيقيا، بل هو شخصية خيالية ورغم ذلك فقد اسر قلوب وعقول القراء الانكليز، وان حكايات حزنه وهمومه ومشاكله جعلت منه بطلا قوميا في بريطانيا هذه الايام .

بدأت قصة ادريان عام ١٩٨٢ عندما اصدرت ربة بيت انكليزية تدعى السيدة «سو كاونسند» كتابا صغيرا بعنوان «المذكرات السرية للمراهق ادريان مول». ولم يثر الكتاب اهتمام القراء في البداية، لانه كتب اصلا لتصوير ومعالجة مشاكل المراهقين بأسلوب اقرب الى الهزل منه الى النظرة العميقة المتأملة. لكن القراء بعد ذلك اعاروا الكتاب جل اهتمامهم، وفي مطلع العام التالي اي ١٩٨٣، حقق الكتاب نجاحا

كبيرا لم يشهده تاريخ النشر في بريطانيا وحتى اواخر العام الماضي ١٩٨٤ بلغت مبيعاته حوالي مليوني نسخة وما زال يتصدر قائمة الكتب الاكثر مبيعا كما ترجم الى «١٢» لغة غير الانكليزية .

وفي بداية هذا العام اصدرت المؤلفة السيدة سوتاونسند ملحقا جديدا للكتاب بعنوان «الهموم المتزايدة لادريان مول»، فتصدر ايضا قائمة الكتب الاكثر مبيعا، وقامت فرقة موسيقية بعزف مقطوعة جديدة بعنوان «هموم ادريان مول» وسجلت المقطوعة على شرائط

تباع الان بالالاف ويبدو أن محنة وهموم المراهق ادريان تشغل الشعب البريطاني بشكل جدي لدرجة ان عددا من السلع الاستهلاكية صارت تحمل اسم هذا المراهق الاسطوري كالقمصان والاحذية والسراويل والقبعات، وخلال الشهر القادم سيقوم منتج تلفزيوني بتصوير مسلسل من «١٣» حلقة تلفزيونية تحكي قصة ادريان مول.

● ملاحظات سياسية

يبدو ان سبب الشعبية التي تتمتع بها شخصية ادريان الخيالية تكمن في بساطة اسلوب المؤلفة لدرجة انها تستعمل احيانا المصطلحات والتعابير العامة. اما السبب الثاني فهو الامها العميق بافكار ومشاعر واحاسيس المراهقين الذين ينتمون بشكل خاص للطبقة الوسطى او ادنى درجة في هذه الطبقة ..

ان المراهق الذي ينتمي لادنى درجة من الطبقة الوسطى يجد ان كل شيء ضده، وادريان مثلا يعاني من كل شيء ابتداء من الخصومة بين والديه، ونشوز والدته وارتمائها في احضان عشيق لها، ثم خصومته مع اقرانه في المدرسة الداخلية ومقته لبعض

الاساتذة، وطموحاته التي لا حد لها ولا يبدو انه ستتحقق واحساسه بالاحباط والاكتئاب احيانا. وتقول المؤلفة ان هدف الكتاب هو التأثير على النهج السياسي والاجتماعي في بريطانيا كما انها تهدف لامور اخرى.

طبيعي ان يعلق ادريان على بعض الاخبار والمظاهر السياسية، كحرب جزر الفوكلاند وموقف حكومة تاتشر من الوضع الاقتصادي والاجتماعي، وجاء في تعليق له على حفلة زفاف الامير شارلز وديانا ان ثوب الاميرة ديانا لا يصلح للزفاف لكنها جميلة ويتمناها كل شاب.

واذا كانت احداث ولهجة المذكرات تبدو حقيقية وواقعية، فان السبب في ذلك هو ان المؤلفة اقتبست الكثير من الاحداث والذكريات من طفولتها وحياتها بالذات، وفي عام ١٩٨٠ بدأت تخطط لاصدار الكتاب وتكتب بعض الملاحظات، وذلك عندما بلغ ابنها سن «١٤» فعادت بذاكرتها الى ايام مراهقتها واخذت تستعيد كل افكارها وتطلعاتها واحاسيسها وطموحاتها في تلك الفترة، وتقول المؤلفة «ان ادريان في الواقع هو كل مراهق انكليزي هذه الايام» اما الناشر فيعلق على نجاح قصة هموم ادريان بجزئيها: «الانسان يعاني من غريزة الحنين الى اماكن الطفولة «اي

ما يسميه علماء النفس بمرض النوستالجيا» ويبدو ان النوستالجيا لا تقتصر على الحنين الى اماكن ومرابع الطفولة وانما تمتد لتشمل احداث وافكار وطموحات واحاسيس ايام الطفولة والمراهقة، وقد نجحت تاونسند في تصوير ذلك اروع تصوير وهذا هو سر اقبال القراء على قصة ادريان مول» .

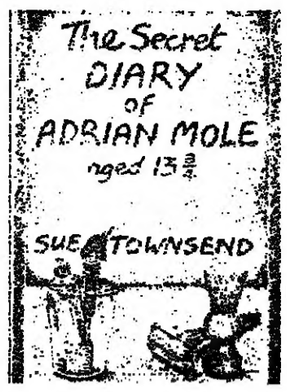

● المؤلفة سوتاونسند وغلاف كتابها الاول .

● شاب يقوم بدور ادريان مول في مسرحية بنفس الاسم .

النوستالجيا لا تقتصر على الجنين وانما تشمل افكار واحاسيس واحداث وطموحات الطفولة

اعـــلان

تدعو شركة إدارة المرافق العمومية السادة مستأجري محلات سوق الذهب بالمباركية إلى ضرورة مراجعة مراقبة السوق اعتبارًا من يوم السبت ٨٥/٧/١٣ أثناء مواعيد الدوام الرسمي وذلك للأهمية

الادارة

حكايات قصيرة

براينر يتقاعد بعد اصابته بالسرطان وستيفاني تنقل الى المستشفى لمرض عجيب

المطاعم الفرنسية تخصص نصف طاولاتها للفرنسيين

اعلى فندق في العالم يشرف على اندونيسيا وماليزيا وسنغافورة

● يول براينر

● الاميرة ستيفاني

● الامير رينيه

● بيكاسو

● انتهى في نيويورك عرض المسرحية التي يقوم فيها الممثل العالمي يول براينر بدور ملك سيام وبهذا انهى الممثل العالمي يول براينر اخر ادواره الفنية الذي سجل به رقما قياسيا في عدد المشاهدين .

وجدير بالذكر ان يول براينر يبلغ ٦٨ عاما من عمره ورغم انه في صراع ضروس مع مرض سرطان الرئة الا انه نجح جماهيريا في هذا الدور وقد قرر اخيرا اعتزال التمثيل ! .

★★★

● نقلت الاميرة ستيفاني على وجه السرعة الى احد مستشفيات العاصمة الفرنسية ، بعد اصابتها بمرض غريب ، عجيب. وقد تم نقل ستيفاني وهي في العشرين من العمر على عجل ووضعت تحت الرقابة الشديدة في غرفة العناية الفائقة مما استدعى حضور والدها الامير رينيه امير موناكو بالطائرة من امارته الى باريس .

وكل الحكاية ان ستيفاني تعمل عارضة ازياء لصالح احدى المؤسسات الفرنسية وتتقاضى ٥ الاف جنيه استرليني يوميا عدا ونقدا. وان الارهاق في النهار ورقص الديسكو في الليل اتعب الاميرة وسبب لها حالة انهيار غير عادية .

ولكن مصدرا مقربا من المستشفى قال : الاميرة مصابة بفايروس «بحري» نتيجة استجمامها على شواطىء «الموريشيوس» قبل حوالي الشهرين .

وبين الحالة الاولى والثانية ادرك الاميرة الصباح بعد سبعة ايام من العلاج !! .

★★★

● يقام في مونتريال معرض لاعمال الرسام الاسباني الراحل بيكاسو بعنوان «بيكاسو في مونتريال» يضم المعرض ٨٠ لوحة نادرة لم تعرض من قبل كانت تمتلكها ارملته جاكلين .

تعكس اللوحات تطور فكر واسلوب بيكاسو وتقلبه بين المدارس الفنية المختلفة .

ومن اهم هذه اللوحات بورتريه لزوجته جاكلين بدأه الرسام ولم ينته منه ، كذلك لوحة نادرة بعنوان «الطيران الى مصر» رسمها حين كان في الرابعة عشرة من عمره بالاضافة الى عدة لوحات رسمها باللون الازرق تعود للفترة التي سميت بالفترة الزرقاء في حياته .

وبيكاسو رسام ونحات اسباني ولد عام ١٨٨١-١٩٧٢ يعتبر اغزر فناني القرن العشرين انتاجا واكثرهم ابداعا .

★★★

● ٣٠ مليون مسافر في هيثرو سنويا، والتدخين يهاجم البريطانيات اكثر من الرجال

● المطارات المدنية التي تشرف عليها هيئة الطيران المدني البريطانية في المملكة المتحدة بلغ عدد المسافرين فيها خلال شهر مايو الماضي اكثر من ٤٫٥٥٦٫٥٠٠ مسافر، وبذلك يصل عدد المسافرين في هذه المطارات خلال الاثني عشر شهرا الماضية اكثر من ٥١ مليون مسافر .

وكانت المطارات الرئيسية في جنوب شرق بريطانيا وهي مطار هيثرو وجاتويك وستانستيد لوحدها قد استوعبت اكثر من ٤٥ مليون مسافر خلال الفترة نفسها .

اما مطار هيثرو فقد زاد عدد المسافرين فيه على ٣٠ مليون خلال الاثني عشر شهرا الماضية شملت على ٢٧٦٫٦٠٠ حركة اقلاع او هبوط في هذا المطار .

★★★

● بدأت في بريطانيا حملة قوية لمكافحة التدخين بين النساء في بريطانيا ، وخاصة الشابات منهن الذي اصبح التدخين متفشيا بينهن بشكل معد .

وقال تقرير اخباري اعد عن المدخنات في بريطانيا ان نسبة الوفيات بين المدخنات في تزايد . وتفوق نسبة المدخنين ، كما ان النساء يجدن صعوبة اكبر في الاقلاع عن التدخين .

وقال التقرير الذي نشرته رابطة الاطباء البريطانيين حول التدخين ان لجان مكافحة التدخين تجد مشقة في اقناع النساء للاقلاع عن هذا الداء الوبيل ! .

وقد شن د. بوبيل جاكسون ، ود. اماندا اموسى ، اللذان اعدا هذا التقرير هجوما حادا على اعلانات السجائر التي تنشر في بعض المجلات النسائية وتأثيرها على الفتيات الصغار اللاتي يرين في السجائر انطلاقة تحررية ! .

ودعا الطبيبان ايضا الى ان تقوم الحكومة بحظر اعلانات الدعاية للسجائر، وخاصة تلك التي تظهر بعضهن ممن يتمتعن بالجمال الصارخ ، وقد تدلت من افواههن السجائر المتصاعد منها الدخان بشكل مثير يغري الكثيرات على تقليدهن ، والاقبال على السجائر التي تلقي بظلال دخانها على وجوه الفتيات وكأنه يزيدهن جمالا ! .

★★★

● افتتح في سنغافورة مؤخرا أعلى فندق في العالم يشرف على اندونيسيا ويتألف من ٧٣ طابقا تم بناؤه وفق المقاييس المعمارية الحديثة ، واطلق عليه اسم «رافلز» وهو مزود بكل وسائل الراحة الحديثة . ويعتبر جزءا لا يتجزأ من مجمع كبير يضم ايضا فندقا اخر بارتفاع ٣٠ طابقا اضافة الى ملحق لمكاتب تجارية ويضم ٤٤ طابقا .

★★★

● قالت احصائية نشرت قبل ايام في بريطانيا ان اكثر من ٤ الاف مؤسسة بريطانية قد افلست خلال ثلاثة الشهور الاولى من عام ١٩٨٥، وهذا يزيد بنسبة ١٧٪ عن المعدلات التي كانت موجودة في مثل هذا الوقت من بداية عام ١٩٨٤ .

وكانت اكثر المؤسسات المفلسة نسبة في لندن، واقلها في شمال شرق بريطانيا .

★★★

● تجاوزت المصاعب التي يلقاها السياح الاجانب وعلى الاخص الاميركيون هذا الصيف من اجل تناول العشاء في المطاعم الكبيرة تلك التي يكابدونها من اجل مشاهدة الدور النهائي في بطولة ويمبلدون . فقد قررت المطاعم حماية طابعها الفرنسي عن طريق تخصيص نصف عدد موائدها لروادها من الفرنسيين .

الا ان هذا الاجراء لا يعكس على الاطلاق اي مشاعر معادية للاجانب. فقد صرح في هذا الصدد احد المطاعم الكبيرة انه لا يمكن الحفاظ على سمعة طيبة للمائدة الفرنسية الا ان طريق الحفاظ على المناخ الوطني .

ففي مطعم تايوفان قال احد المسؤولين «اذا ما قبلنا بوجود قاعة لا تضم سوى اجانب فقط وهو امر يحدث على الاقل في امسية من كل اثنين في شهري يوليو واغسطس فانه يخشى من ان يؤدي عدم وجود الرواد الفرنسيين الى تحولنا في النهاية الى عمال موسميين وتتردد نفس هذه المخاوف عند التور دارجان ولاركيسترات وكذلك عند لاسير.

ووفقا لما يذكر الجميع بدءا من المتر دوتيل وانتهاء بالمديرين فان رفض استقبال اكثر من زبون اجنبي واحد من بين كل اثنين هو شر لا بد منه . عندما يأتي الرواد الفرنسيون لتذوق إحدى اكلاتنا التقليدية المسقاة بزجاجة من نبيذ بوردو او بورجوني المعتقة فانهم يشعرون كما لو كانوا يؤدون طقسا من الطقوس. وللاسف فان هذه الروح لا يشارك فيها بعض الاجانب الذين يغريهم ما ينشر في صحفهم عن مطاعمنا فيأتون بدافع الفضول مثلما يزورون اللوفر او برج ايفل.

واوضح بعض العاملين في المطاعم ان قرارهم يرجع الى قلقهم من الا يروا انزعاج الزبائن الاجانب ازاء عدم وجود اعداد كافية من الفرنسيين في الموائد المحيطة بهم. ان اهم ما يرغبون فيه في المطعم الفرنسي هو ان يحيط بهم الفرنسيون. ماذا يكون شعورك اذا ما ذهبت لتناول الطعام في باتسيا فاذا بك تجد نفسك محاطا بستين من الفرنسيين وخمسة فقط من الاسبان .

الا ان السياح يسعون في نفس الوقت للحصول على موائد باي ثمن. بعضهم يجعل احد اصدقائه من الفرنسيين او احد معارفه في العمل يتولى عنه مهمة حجز المائدة.

وتبدي المطاعم قدرا اكبر من المرونة ازاء طلبات الحجز المقدمة من قبل الشركات العالمية الكبرى.

بسم الله الرحمن الرحيم

دولة الكويت
الهيئة العامة
للتعليم التطبيقي والتدريب

● اعـــلان ●

تعلن الهيئة العامة للتعليم التطبيقي والتدريب عن فتح باب التسجيل للكويتيين الحاصلين على شهادة النجاح بالصف الرابع المتوسط كحد أدنى للالتحاق بدورتي مخابز لاسلكي إطفاء ، منقذ ومسعف واللتين ستقامان لحساب الادارة العامة للاطفاء وتحت اشراف هذه الهيئة .

فعلى الراغبين في الالتحاق مراجعة إدارة التسجيل وشؤون الطلبة خلال أوقات الدوام الرسمي بمقر الهيئة ـ مجمع دسمان ـ الطابق الثالث . وذلك للاطلاع على شروط الالتحاق . وعلى من سبق تسجيلهم مراجعة الهيئة لاستكمال اجراءات الحاقهم بهاتين الدورتين وذلك خلال أسبوع واحد من تاريخ نشر هذا الاعلان .

علماً بأن المتدربين سيمنحون مكافأة شهرية خلال الفترة التدريبية .

الهيئة العامة
للتعليم التطبيقي والتدريب
مجمع دسمان ـ الشرق ـ الطابق الثالث

شركة التجار الدولية
ان تعلن عن افتتاح
البيت العراقي
صيدلية سيما

يسر متخصصون بالمأكولات والبضائع العراقية
كبة البرغل - كبة الرز - كبة البطاطا - القيمر العراقي - الدبس - ماء فرات - ماء عشتار - من السما - معجون طماطم - تمور ممتازة بمختلف أنواعها - هريس وجريش عراقي - والسمك النهري العراقي - وأصناف أخرى كثيرة - إضافة إلى :- المعلبات - الخضار والفواكه - اللحوم والدجاج والأسماك مكسرات وحبوب - منظفات وكافة لوازم العائلة .
مستعدون لإيصال الطلبات إلى المنازل - تليفون / ٥٦٢٨١٦٣

مدرسة المنهل — شارع بغداد — الإشارة ممات — صيدلية سيما — البيت العراقي

حياة الفريد

مطعم البتيل

اكتشف بنفسك الفخامة في مطعم البتيل وتمتع بالمذاق الحقيقي لأشهى المأكولات العالمية في مطعم فريد من نوعه .

نتمنى لكم وقتاً هنيئاً

البتيل AL-BATEEL

كويت حياة ريجنسي
KUWAIT HYATT REGENCY
الإتصال : ٥٦٢٨٠٠٠ - داخلي : ٦٠٧

CONTRACT 39/BLA

بعد مقتل وتهجير ١١٧٠٠ فلسطيني

... باستثناء ضحايا المقابر الجماعية

فضل شرورو لـ الوطن :

«حرب المخيمات» وطدت علاقاتنا مع الاطراف العربية واللبنانية

● بيروت - الوطن

قال فضل شرورو عضو لجنة التنسيق لتنفيذ اتفاق حرب المخيمات لـ الوطن . ان هذه الحرب عملت على توطيد علاقاتنا مع الاطراف العربية واللبنانية اكثر من السابق ، بعد ان عرف كل طرف في هذه التحالفات طبيعة علاقاته والحدود التي عليه ان يقف عندها فلا يتجاوزها .

واضاف حول تقييم العلاقة التحالفية مع الاطراف اللبنانية والعربية بعد حرب المخيمات قائلا :

تحالفاتنا العربية وكذلك تحالفاتنا اللبنانية لم يطرأ عليها اي تبديل بل بالعكس توطدت اكثر من خلال التأكيد على قضايا الاساس والثوابت التي تجمعنا والخلافات التي حصلت كانت ايضا من الحلف الواحد بحيث وصلت الى درجة الخلاف الحاد والتعارض الحاد لكننا حرصنا من منطلق فهمنا لطبيعة التحالفات على عدم وصول هذه التعارضات الى مرحلة التناقضات . ووفق هذا المنظور ولتمسكنا الكامل بنهجنا السياسي المعادي للامبريالية والصهيونية والرجعية والنهج الاستسلامي ولوثوقنا ان بقية حلفائنا ايضا تمسكوا بهذا الخط فقد كانت عملية المصالحة كما لمسها الكل وعلى ارض الواقع سريعة ليست على شاكلة «بوس اللحى» كما كان يجري في السابق بل في ازالة مسببات الحدث وكذلك العمل على وضع خطوط حمراء مبنية على الفهم المشترك بطبيعة عمل كل حليف ضمن التحالف الكامل .

ويمكن ان نقول ان ما جرى تنفيذه حتى الان مقبول وهو شعور جماهيرنا بالاطمئنان الى ان هذه الحرب لن تتكرر وهذا يحتاج الى وقت والى فاعلية في الاجراءات مثلا الاسراع في عودة المهجرين والاسراع في بدء ورشات عمل اصلاح المخيمات ، بناء بيوت او اماكن سكن في مخيم صبرا على وجه الخصوص . ابتعاد قوات اللواء السادس عن محيط المخيمات . كل هذه الاجراءات يجب تنفيذها لتعطي الاطمئنان لجماهيرنا في المخيمات وهذا اهم عامل يجعل «حرب المخيمات» تنتهي بغير هذا لن تكون قد وضعنا نهاية لحرب المخيمات بل نفتنا هدنة

● فضل شرورو

وهذا ما لا تريده الجماهير الفلسطينية واللبنانية وفي هذا المجال ادعو الكل للمساهمة في بناء المخيمات لان ما حصل من دمار فيها يفوق الوصف . ومن الضروري ان نستغل فترة الصيف لبناء ما تهدم .

● عودة المهجرين

● ما حقيقة نقل عدد كبير من المقاتلين الى البقاع؟

- لم ينقل الى البقاع اي مقاتل فلسطيني انما نقل عدد محدود حوالي ١٥٠ عائلة الى الجبل بشكل مؤقت وعدد المهجرين في هذه الاحداث الاخيرة هو ١١٥٥٦ نسمة يمثلون ١٩٥٦ عائلة موزعين على بيروت الغربية والناعمة ومناطق اخرى قريبة. ولقد شكلنا لجنة اجتماعية بدأت في تهيئة الظروف لعودتهم وبدأ بعضهم بالفعل يعودون الى المخيمات ويتفقدون بيوتهم فيما لو كانت تصلح للسكن مرة اخرى.

● مقابر جماعية

● هل لديكم احصاء بعدد الضحايا؟

- في الارواح هناك احصاء لم يكتمل بعد ما استطعنا حتى الان ان نحصل عليه ما تبلغناه عن ٥٩ شهيدا في شاتيلا اضافة الى المقبرة الجماعية التي لا نعرف عدد ضحاياها وكذلك في البرج ٨٥ شهيدا اضافة الى مقبرة صامد الجماعية ايضا وبعد ازالة الركام سنتعرف اكثر واكثر ونعرف عددهم بالتحديد على كل حال فان العدد النهائي سيعلن عنه من خلال اللجنة الاجتماعية التي كلفت باجراء احصاء للشهداء والجرحى والمفقودين اما بالنسبة لحجم الدمار المادي فهو كبير وكبير جدا.

● ومن اين الاموال والمساعدات للترميم وتعويض ذوي الضحايا؟

- حتى الان لا نعرف من اين ونتمنى ان تقوم الدول العربية الشقيقة التي عودتنا ان تساعد شعبنا وقد قدمت منذ فترة مبلغا من المال اثناء احداث عين الحلوة والمية ومية وسارعت في تقديم دفعة في بدء الاحداث الاخيرة نتمنى كما عودتنا ان تغطي قسما للمساهمة في اعادة البناء ونتمنى على الاخرين كما قلت ان يساهموا معنا في تقديم العون وسريعا لاعادة البناء ونرجو في هذا المجال ان نؤكد على الجميع ايضا ان يساهموا فهذا اقل ما يمكن ان يقدموه لهذا الشعب في مثل هذا الوقت الصعب.

● ألا يخشى من تجدد الاشتباكات مرة ثانية وانتقالها الى مخيمات اخرى؟

- نحن الان بصدد معالجات مخيمات بيروت ونتمنى ان نكون قد نزعنا الفتيل الذي يهدد انفجار .الوضع في بقية المخيمات وفي هذا المجال نؤكد الان اننا نعمل لحصر الاشكالات فقط ضمن نطاقها وحجمها دون ان نفسح المجال لاتساعها.

● هل تعتبرون ان الحرب في لبنان بلغت نهايتها؟

- اعتقد ان الحرب لم تتوقف والذي جرى في لبنان هو استمرار للغزو الصهيوني حيث لم يطرد العدو الصهيوني من لبنان الا بفعل ضربات المقاومة الوطنية اللبنانية ولم تكن المقاومة الفلسطينية غائبة عنها ولا عن هزيمة قوات حلف الاطلسي والقاء اتفاق ١٧ ايار والرد الذي يجري الان على يد الاعداء هو استمرار للحرب فالحرب مستمرة وان كانت تأخذ الان شكل حرب الانصار وليس حرب الجيوش.

عربسات .. اكتفاء عربي بالاتصالات اللاسلكية بتكلفة اقل وكفاءة اكثر

يسير كل شيء على ما يرام في محطة المراقبة في ديراب التي ترفع هوائياتها وسط الصحراء على بعد ٤٠ كيلومترا من الرياض ويشعر المهندسون بالفخر فالقمر الصناعي عربسات «أ - ب» في موقعه في المدار المحدد له فوق زائير وسيصبح جاهزا للعمل في نهاية يوليو الحالي. وعلم ان القمر الصناعي الثاني للاتصالات اللاسلكية التابع لجامعة الدول العربية والذي اطلق يوم ١٨ يناير الماضي في مداره عن طريق مكوك الفضاء الاميركي ديسكفري يخضع منذ يوم الخميس الماضي لسلسلة اختبارات من اجل التحقق مما اذا كان يستطيع ان يقوم «بتغطية» فعالة للدول العربية الاحدى والعشرين بالاضافة الى منظمة التحرير الفلسطينية.. المشتركة في البرنامج. من موريتانيا الى سلطنة عمان ومن العراق الى الصومال .

ويقول احد مسؤولي الشركة الفرنسية «ايروسبايسيال» التي قامت بصنع القمر الصناعي والمسؤولة عن النواحي الفنية «اننا متقدمون في تنفيذ خطوات البرنامج وكل شيء يعمل على احسن وجه» واضاف «والدليل اننا لم نضطر الى ادخال تعديلات على مدار القمر الصناعي منذ اطلاقه» .

ولم يواجه القمر الصناعي عربسات «أ - ب» اي فشل مثل شقيقه التوأم الذي اطلقه في فبراير الماضي الصاروخ الاوروبي «اريان» سواء من «توقف مؤقت لاحدى اللوحتين الشمسيتين عن العمل او من مشكلات اخرى فنية» .

ولا تزال بعض المشكلات قائمة بالنسبة للقمر الصناعي عربسات «أ- ب» اذ ان وحداته الخاصة بمراقبة وضع القمر الصناعي المسؤولة عن توازنه في مداره معطلة ولكن المهندسين عثروا بالفعل على حل مؤقت من خلال مناورات بسيطة كل يوم وسيتم تسوية المسألة نهائيا قبل اربعة اشهر .

وقد يستخدم القمر الصناعي عربسات «أ - ب» كقمر صناعي رئيسي مع اعتبار القمر الصناعي السابق السيء الحظ قمرا صناعيا احتياطيا. وستنتج شركة «ايروسبايسيال» قمرا صناعيا ثالثا بديلا قبل مارس عام ١٩٨٦ ولكن لن يطلق الا في حالة الضرورة .

ورغم كل شيء تمكن القمر الصناعي عربسات «أ/ب» من تحقيق بعض النجاح في مجال الاعلام. حيث نقل في مايو الماضي للمرة الاولى رسائل فيديو من ديراب الى محطة الاردن. كما ساعد على التحقق من تشغيل محطتين اخريين ارضيتين في البحرين وتونس ويتعين على جميع الدول المشتركة في البرنامج ان تبني قبل نهاية عام ١٩٨٦ المنشآت التي تسمح لها باجراء اتصالات بواسطة القمر الصناعي .

وقد بدأت ثلاث محطات في العمل بكامل طاقتها في البحرين وتونس والاردن وتوجد ثلاث محطات اخرى ستصبح جاهزة للعمل في منتصف شهر سبتمبر المقبل في الكويت والجزائر وجيبوتي. وستقام ست محطات اخرى على نفقة الدول نفسها وذلك قبل نهاية العام الحالي .

وقام القمر الصناعي عربسات بعمل اخر «للمرة الاولى» ففي ٢٤ يونيو الماضي يوم عيد استقلال جيبوتي استطاع الرئيس حسن جولد ابتيدون ان يتحدث عن طريق القمر الصناعي عربسات مع سفيره في تونس وتبادلت تونس وجيبوتي لمدة ساعة افلاما وثائقية وقال احد الفنيين ان «الصورة كانت واضحة جدا» .

ويتناوب ثمانية مراقبين بصفة دائمة العمل في قاعة مراقبة القمر الصناعي وذلك من اجل اختبار القمر الصناعي عربسات «أ - ب» بينما تتولى حاليا محطة تونس الاشراف على القمر الصناعي عربسات «أ - ب» وذلك بصفة مؤقتة.

ويسود الحماس والهدوء قاعة مراقبة القمر الصناعي ولا يقطع الصمت غير اصوات الالات الحاسبات الالية الثلاث الموجودة في القاعة المجاورة يؤكد الفنيون ان القمر الصناعي عربسات يعمل على خير وجه. ويتبين على شاشة المراقبة ان رقما قد تغير يؤكد ان عربسات استجاب وهو على ارتفاع ٣٦ الف كيلومتر للامر الذي تلقاه .

وتضم منطقة ديراب مجموعة من المباني من بينها مسجد ويقيم في هذه المباني ٢٤ مهندسا وفنيا من شركة ايروسبايسيال وشركة ان. اي. س. اليابانية. التي قامت ببناء المحطة وتتولى صيانتها .

وتقوم شركة «ايروسبايسيال» بمقتضى عقد اتفاق مدته عامان بتدريب نحو عشرين من الخبراء جاءوا من معظم الدول الاعضاء في برنامج عربسات ومن بينهم مواطن مصري وسعوديان وعدد كبير من المغاربة واردنيون وسودانيون وفلسطينيون .

وسيحل هؤلاء الخبراء العرب خلال عام واحد محل اربعة مراقبين ومهندس جميعهم من الاجانب وسيتولون ادارة المحطة في نهاية عقد الاتفاق .

ويوجد في احد اركان المحطة وحدة متحركة للاتصالات اللاسلكية تتألف من هوائي قطره ثلاثة امتار تم تثبيته فوق عربة لوري وسيتم تسليم هذه الوحدة الى السعودية بين لحظة واخرى ويعلق المسؤولون في عربسات امالا كبيرة على هذا الجهاز الذي يبلغ سعره عشرة الاف دولار فقط ويسمح لاية قرية نائية بان تستقبل برامج تربوية للتلفزيون .

ويستطيع عربسات ان يوفر في الوقت نفسه ٨٠٠٠ خط تيلفوني من اجل الربط بين بنكين للمعلومات ويملك سبع قنوات تلفزيونية. كما يمكن ايضا من الناحية الفنية تشغيل القمرين الصناعيين في الوقت نفسه.

وعلم من مقر عربسات في الرياض ان استخداماته متعددة ولكن اكثر هذه الاستخدامات اهمية سيتمثل في تسيير الاتصالات التليفونية والتلكس بين الادارات والشركات وبصفة خاصة بين دول الخليج .

وسيسمح عربسات بوضع حد لبعض اوجه القصور في التغطية التليفونية للعالم العربي مثل الاتصالات الهاتفية بين السعودية وتونس.

واصبحت الدول العربية الان مزودة بشبكة خاصة بها للاتصالات اللاسلكية وهي اتصالات مباشرة اقل تكلفة واكثر كفاءة ولم تعد هناك حاجة للاستعانة بدولة اجنبية او نظام اجنبي مثل انتلسات لاجراء الاتصالات اللاسلكية بين الدول العربية وتجاور الهوائيات الضخمة لنظام انتلسات الهوائيات الخاصة بعربسات في منطقة ديراب .

وسيبدأ عربسات في اول اكتوبر في نقل برامج التلفزيون خلال فترة تجارب تستمر ستة اشهر لا يتم تحصيل تكاليف عنها .

ثم ستقوم المنظمة بتحصيل قيمة خدماتها من كل دولة تطلب هذه الخدمات وذلك من اجل جمع الاموال الكبيرة التي استثمرت في هذا المجال حيث تم انفاق ١٣٤ مليون دولار من اجل صنع الاقمار الصناعية الثلاثة و٢٥ مليون دولار من اجل اقامة محطة ديراب و١٧ مليون دولار من اجل بناء محطة تونس و١٣ مليون دولار من اجل عقد الاتفاق وقيام شركة ايروسبايسيال بالاشراف على التشغيل الفني لعربسات.

هل يتجاوز العرب «الرسميات» في التعاون مع افريقيا؟

صراع على النفوذ بين اميركا وفرنسا والسينغال

الدكتور عبدالله باثيلي مؤرخ سينغالي معروف واستاذ بجامعة داكار، وهو في الوقت نفسه امين عام ثالث حزب في السينغال بعد «الحزب الاشتراكي» الحاكم و«الحزب الديمقراطي» الذي يتزعمه المحامي عبدالله واه ويشكل حزب «الرابطة الديمقراطية» الذي يرأسه د. عبدالله باثيلي «بعد ان كان رأس الاتحاد العام لطلاب السينغال في عهد سنغور» اهم حزب يساري من اصل اربعة احزاب يسارية في السينغال.

في هذا الحوار الخاص مع الوطن يشرح د. باثيلي تطور الوضع في السينغال بعد احتداد الصراع على النفوذ بين الفرنسيين والاميركان في المنطقة، وتصوراته حول مستقبل العلاقات العربية - الافريقية.

● يمر السينغال بوضع سياسي دقيق نتيجة المنافسة الحادة بين الفرنسيين والاميركان على المواقع الستراتيجية في غرب افريقيا، الى اين تتطور الاوضاع الان

- يعتبر السينغاليون ان الوضع في بلدهم من الناحيتين الستراتيجية والسياسية يبعث على القلق بسبب تطور سياسة الحكم في الفترة الاخيرة وهو تطور يمكن وصفه بعبارة واحدة هي الانتقال من زمن الاستعمار الجديد الفرنسي الى زمن الاستعمار الجديد الاميركي. فمنذ وصول عبدو ديوف الى الحكم اتسمت السياسة العامة بنوع من «امركة» السينغال في كل الميادين. ففي المجال الاقتصادي لم تكتف «الوكالة الاميركية للتنمية الدولية» بوضع الزراعة السينغالية تحت مراقبتها، وامتدت القبضة الاميركية لتحكم السيطرة - عن طريق البنك الدولي للانشاء والتعمير وصندوق النقد الدولي على كامل الاقتصاد الوطني فارضة سياسة تقشفية شديدة على الشعب وفي المجال العسكري ايضا شهدت علاقات الحكومة السينغالية بالحكومة الاميركية ازدهارا منقطع النظير، في الفترة الاخيرة، وكل هذه التحولات تنطوي طبعا على اخطار جسيمة لانها ستنعكس على الاوضاع الداخلية ومثلما كان الشأن في بلدان اخرى فان تدخل صندوق النقد الدولي يعني تقليص حجم الميزانية الاجتماعية من مرافق صحية ومؤسسات تربوية ونحن نشعر يوميا في السينغال ان الحكومة تضع عبء الازمة على كاهل العمال في المدن وفي الارياف، وفي الميدان التربوي بدأت تطبق توجيهات البنك الدولي وصندوق النقد الدولي، واشير هنا الى ان خطط هاتين المؤسستين الاميركيتين في السينغال ادت الى التقليص من عدد العاملين في المؤسسات الاقتصادية والتربوية سواء أكانت حكومية ام تابعة للقطاع العام، والى انتشار مفزع لظاهرة البطالة وارتفاع مشط لاسعار الاستهلاك، واذا ما اخذنا مثال الرز الذي هوالغذاء الاساسي للشعب السينغالي نجد ان سعره ارتفع بين ١٩٨١ و١٩٨٥ الى الضعف، اي من ٨٠ فرنكا للكيلو الواحد الى ١٦٠ فرنكا .

وامتد طبعا هذا الارتفاع الى المواد الاخرى مثل السكر، في وقت ظلت فيه الرواتب والجرايات مجمدة في القطاعين العام والخاص، بل هي في تراجع بسبب الغاء عدد من التسهيلات الاجتماعية. وبالتالي فان الوضع يتسم اليوم بالهجوم على القدرة الشرائية للعمال وعلى بعض المكاسب الاجتماعية التي كانوا غنموها .

اما في الميدان السياسي فنحن نشهد منذ فترة نيلا مستمرا من الحريات الديمقراطية ففي السينغال توجد احزاب عدة معارضة منذ عام ١٩٨١ ولكن هذه الديمقراطية هي - في جوهرها - ديمقراطية زائفة لان احزاب المعارضة صارت تجد صعوبات كبيرة في عقد اجتماعاتها وتنظيم مؤتمرات شعبية. ولذلك فنحن نكاد نعيش في ظل نظام الحزب الواحد في الواقع الفعلي وان كانت صورة الواجهة الخارجية مختلفة عن ذلك، وهذا طبعا هو الجانب الثاني للمعادلة التي اشرت الى جانبها الاجتماعي انفا .

ولمواجهة هذه السياسة بدأت احزاب المعارضة والقوى الديمقراطية تنفذ خطة مواجهة هذه الخيارات الرجعية ولكنها تسعى ايضا الى صوغ بديل ديمقراطي للحكم القائم، وتتجسم هذه الخطة في تصاعد حركات الاحتجاج الاجتماعي في كل القطاعات. فقد نظمت نقابة عمال ومستخدمي المؤسسات الصحية اضرابات دامت اسبوعا وحتى عشرة ايام، وكانت ناجحة جدا، كما نظم موظفو البنوك والمصارف وعمال شركة الفوسفات الوطنية اضرابات مماثلة. فضلا عن اضراب عمال البريد يوم ٢ يوليو «تموز» واضراب عمال شركات السكر الخ... وفي قطاع البريد مثلا نلاحظ ان الحكومة قررت بشكل مفاجيء ان تحل «ديوان البريد والمواصلات» وهو من مؤسسات القطاع العام الكبرى وقسمته الى ثلاث مؤسسات عملا «بنصائح» البنك الدولي. وخلال الاجتماع الذي تم في العام الماضي بين حكومة السينغال ودائنيها حصل اتفاق على تفكيك هذه المؤسسة على مراحل تدوم سنتين. وكان البنك الدولي نفسه موافقا على سياسة المراحل هذه، ولكن بعد زيارة الرئيس ديوف الى الولايات المتحدة وزيارة مقر شركة المواصلات الاميركية «انترسات» عاد «بوعود صريحة» تقضي بمنح السينغال قرضا بـ ١١ مليار فرنك، مقابل تفكيك موسسة البريد والمواصلات الحكومية فورا من دون انتظار المراحل المقررة، وتم تحديد يوم ١ يوليو للبدء في تنفيذ القرار وقد نفذ بالفعل وشن العمال اضرابا احتجاجا ضد انشاء ثلاث شركات يساهم فيها الرأسمال الخاص، وما رافق هذه «العملية الجراحية» من طرد واسع للعمال الذين تم الاستغناء عن خدماتهم. وبالرغم من ان العمال نشروا مذكرة تفصيلية استعرضوا فيها اطوار القضية وقدموا مقترحات بناءة فان الحكومة سايرت «نصائح» البنك الدولي، وهو اتجاه عام صار يطبع سياسات الحكم في الفترة الاخيرة. لذلك اقول ان الوضع العام يتسم ببسطوة القطاع الخاص المتزايدة على القطاع العام، وتنفيذ رغبات المستثمرين الاجانب، والتضييق على الحريات والضغط على اوضاع العمال الاجتماعية وعلى حقوقهم .

● هل تملك المعارضة اليوم بديلا متكاملا لهذه السياسة او خطة موحدة لمواجهتها؟ وهل قدم حزب «الرابطة الديمقراطية» مقترحات عملية في هذا الاتجاه؟ .

- كما اشرت انفا يشهد السينغال حاليا حركة سياسية جديدة في مستوى الاحزاب والقوى الاجتماعية والعناصر الديمقراطية، وهي حركة تستهدف تكتيل الجهود وتوحيد القوى لا فقط من اجل المقاومة. ولكن ايضا من اجل تقديم بديل شامل وفي هذا الصدد اذكر بأن محاولات عدة تمت في الماضي لتوحيد قوى المعارضة سواء في مرحلة السرية ام في مرحلة العلنية. واليوم تكتسي المسألة اهمية قصوى بحكم نوع التحديات التي تواجهنا جميعا. ولقد ابدى حزبنا كامل الاستعداد والحماس لوحدة المعارضة. ولذلك نلاحظ اليوم ان الاحزاب تجري مشاورات مكثفة فيما بينها لاعداد ارضية العمل المشترك.

ونحن نبحث مثلا كيف يمكن تنظيم المواجهة في القطاع الاجتماعي حتى يستجيب الحكم لمطالب العمال. وفي ميدان الحريات الديمقراطية ايضا نعمل على تضافر الجهود من اجل فرض احترام حقوقنا السياسية. واعتقد ان مجالات اللقاء صارت كثيرة اليوم وعلى هذه القاعدة يعمل حزبنا للمحافظة على الحركية التي بدأت وتطويرها، وفي هذا السياق اتفقنا على مؤازرة مطالب الفلاحين السينغاليين في الارياف، وذلك بعد ان بدأوا يواجهون نتائج السياسات الحكومية في الزراعة، اذ ان الحكم قرر - بايعاز من البنك الدولي والوكالة الاميركية للتنمية الدولية - التوقف عن دعم الفلاحين وعن تقديم المساعدات لهم للحصول على البذور للقيام باشغال الزراعة. وجاء هذا القرار قبل شهور فقط من موعد افتتاح الموسم الزراعي، ومعنى ذلك ان الفلاحين سيشترون حبوب البذر بأسعارها الحقيقية وهو امر لا طاقة لهم به لانهم لا يملكون مدخرات مالية .

طبعا هناك بعض كبار المزارعين الرأسماليين القادرين على شراء البذور والتجهيزات المادية الضرورية لموسم البذر، اما الاغلبية الساحقة من الفلاحين فستكون مضطرة الى الانكفاء نحو الزراعة المعيشية المحدودة بحاجات الاسرة مع ما ينطوي عليه هذا الوضع من مخاطر على الاقتصاد الوطني وعلى حياة الفلاحين، فاقتصاد السينغال هش لانه يقوم على نوع واحد من الزراعات وحتى في صورة القيام باصلاح زراعي لا بد ان ينفذ خطوة خطوة حتى لا تنهار بنية الاقتصاد، ولكن الحكومة سارعت الى تنفيذ خطتها لمجرد ان البنك الدولي طلب منها ذلك، ويجب ان نتوقع انخفاضا كبيرا في الانتاج الزراعي هذا العام ايا كانت اموال الطقس، ومهما كانت كميات الامطار التي ستنزل، لان الفلاحين لا يملكون البذور ولا يملكون الالات الزراعية. ومن البديهي ان ازمة الانتاج الزراعي ستنعكس على كامل الاقتصاد، لان موارد الدولة تأتي في معظمها من تصدير الانتاج الزراعي، كما ان الصناعات موجهة الى تحويل المنتجات الزراعية. ولذلك فركودها يؤدي الى التخلي عن العمال وتساعد نسبة البطالة.

ماذا اعد حزبكم لمواجهة هذا الوضع الاقتصادي؟

- اعددنا برنامجا اقتصاديا منذ سنة ١٩٨١ وهو محرر باللغتين العربية والفرنسية ويتناول مشاغل السينغال اليوم في افق ثورة وطنية ديمقراطية، ويحدد الاجراءات التي يتوجب القيام بها للوصول الى مجتمع انتقالي هو المجتمع الديمقراطي كمرحلة نحو الاشتراكية. ولكن الخطوط العامة تظل غير كافية. ويجب تحديد الخطوات العملية في القطاع الزراعي والقطاع الصناعي والتجاري الخ.. لذلك اثرينا برنامجنا في مؤتمر «الرابطة الديمقراطية» الذي انعقد في شهر ابريل «نيسان» ١٩٨٤، ثم واصلت «اللجنة الاقتصادية» في الحزب تطوير هذا البرنامج الى اليوم حتى يواكب المستجدات .

● ظهرت تجارب وطنية عدة في افريقيا الغربية مثل غينيا في عهد سيكوتوري وغانا في عهد نكرومة. فكيف تفسر سبب فشل هذه التجارب؟

- فكرنا كثيرا في السينغال في هذه التجارب واهتممنا بها اهتماما خاصا بل ودعمناها، ولكننا شاهدناها تفشل وفي الحلق كثير من المرارة، وموقفنا ان الاحزاب التي قادت تلك التجارب كانت احزابا وطنية، وكان يوجد داخلها نوع من الاجماع طالما ان النضال كان موجها ضد الاستعمار وضد الاوروبي الابيض، ولكن بعد اخذ السلطة وجدت تركه ثقيلة ففي غينيا مثلا حطم الفرنسيون كل شيء قبل خروجهم سنة ١٩٥٨ حتى خطوط الهاتف قطعوها. اما في مالي فلم تكن توجد بنية اقتصادية مندمجة لانه كان بمثابة «الضاحية» بالنسبة للسينغال، لذلك اضطرت الانظمة الجديدة الى الانطلاق من صفر، واصطدمت بمشاكل عويصة، كما اندلعت صراعات قبلية واثنية داخل الاحزاب الحاكمة. وكان الوضع يتحول احيانا الى مجرد تعويض للموظف الاوروبي بموظف اسود، بينما كان الناس ينتظرون من الاستقلال تغييرا جذريا للبنية الموروثة عن الاستعمار، وادى الصراع الطبقي بين المحافظين على الارث الاوروبي وبين المطالبين بالتغيير الى شلل الحزب القائد والدولة. في هذه الاوضاع كان الدوائر الامبريالية تدعم الاوساط الرجعية، وادى كل ذلك الى وضع اتسم بالتقصير بدل تقدم الثورة وتعميقها، وهو ما يفسر فشل «الحزب الديمقراطي الغيني» و«الاتحاد السوداني» في مالي الذي تعرضت سلطته لانقلاب عسكري في ١٩٦٨، واخيرا تقهقر غينيا بعد سيكوتوري .

والدرس الذي نستخلصه من فشل هذه التجارب الوطنية هو ان الثورة مطالبة باحداث تغييرات وتقديم تحسينات في اوضاع العمال الاجتماعية حتى يصيروا درعها ضد المناورات الداخلية والخارجية، ولكن هذه التجارب لم تحقق شيئا في هذا الاتجاه، وحتى ان اعطت بعض المكاسب فانها سرعان ما شطبتها، وهو ما ادى الى تغيير مسار الثورة في غينيا ومالي وغانا، ونحن نقوم هذه التجارب بعمق حتى لا نكررها في السينغال.

● كيف تتصور مستقبل العلاقات العربية - الافريقية، وكيف يمكن تحويل مجرى التعاون من محور الشمال - الجنوب الى محور الجنوب - الجنوب؟

- يجب ان نقول بصراحة ان الاستعمار هو الذي فصل افريقيا عن العالم العربي، وانتشار الحضور الاوروبي في قارتنا هو الذي كسر الروابط القديمة في افريقيا بين العرب وجنوب الصحراء، ومن خلال دراساتي التاريخية لاحظت اثر الدور الاوروبي في قطع الصلات بين مصر والمغرب العربي من جهة وافريقيا السمراء من جهة ثانية، فالحج والتجارة والصحراوية لعبا دورا هاما جدا من الناحيتين الثقافية والدينية في ربط الصلات القديمة، ولكن ينبغي اليوم دفع ديناميكية الروابط التاريخية بروح جديدة تتناسب مع واقع اليوم، وهنا لا يمكن ان تلقى المسؤولية على الانظمة والحكومات فقط وانما يجب تطوير التعاون والتعارف بين الشعوب.

غينيا تسقط في شراك الصراعات القبلية

الانقلاب العسكري الفاشل يطيح بأحد رأسي الحكم

كتب ماجد الشيخ:

فشلت محاولة الانقلاب العسكري والقبلي التي قادها الكولونيل ديارا تراوري على الحكم العسكري والقبلي القائم اصلا في غينيا، والتي جرت مساء يوم الخميس الماضي. الا ان اسس اي انقلاب قادم اخر مشابه او مختلف لم تزل قائمة. في ظل اوضاع اقتصادية وسياسية واجتماعية لم يجر المساس بها اصلا منذ انقلاب ٣ نيسان / ابريل ١٩٨٤ الذي قاده الكولونيل لانسانا كونتي. بل ان اوضاعا مستجدة قد نشأت منذ ذلك الانقلاب، ليس اقلها شأنا انفتاح شهية العسكر ازاء موقع السلطة. اضافة الى صراعات قبلية تبلورت بشكل اوضح من السابق. مضفية على علاقات العسكر ببعضهم بعدا اخر من ابعاد الاصطفاف الى جانب الصراعات القبلية غير المنظمة. تلك التي تجري في بعض دول العالم الثالث، اي دون ان يكون للتنظيم او المؤسسة القبلية اي شأن في ممارسة لعبة الاقتراب من السلطة الا الابتعاد عنها.

● الطموح القاتل

وكما في الكاميرون، والعديد من البلدان المشابهة في انظمتها السياسية الحاكمة وطبيعة القوى الاجتماعية التي يتكون منها مجتمع الدولة القبلية. كذلك الامر في غينيا. لا مفر من حسم ازدواج الهيمنة على السلطة أجلا ام عاجلا. فالطبيعة العامة التي تحكم بلداننا كهذه. لا تحتمل وجود رأسين على رأس السلطة. حتى ولو كان ما ينظم علاقات هذين الرأسين اتفاق معلن او ضمني، او حتى ضمن اتفاق قبائلي بين التعبيرات السياسية لهذه القبائل المختلفة. فالطموح السياسي للرأس الاضعف او الثانوي في السلطة الحاكمة. غالبا ما يؤدي بصاحبه خاصة اذا ما تحرك بشكل فردي او حتى قبائلي، لتحقيق طموحاته. الى الانتحار السياسي.

وهكذا .. قدم تراوري قائد المحاولة الانقلابية الفاشلة نفسه ضحية طموحه السياسي الذيراوده طويلا. مما ادى به بعد ابعاده عن رئاسة الوزارة وتسليمه منصب وزير التربية، للعودة الى تجريب ذات الطريقة التي جرى اتباعها في انقلاب ٣ نيسان / ابريل. ولكن مع عدم تقرير المستجدات التي فرضت صراعا قبليا على السطة يرتدي طابع الاعتماد المباشر على طموحات العسكر وتحريك الثكنات.

رغم ذلك بقيت الصراعات القبلية هي الاساس، وهي باقية بقوة. الواقع الموضوعي السائد في غينيا نظرا لتركيبة المجتمع الذي لم يشهد ومنذ ٢٨ عاما اي منذ الاستقلال، اية تطورات اجتماعية او سياسية او اقتصادية، ولم يجر بلورة تعبيرات سياسية تنظيمية حزبية مقابل المصالح القبلية المتصارعة على السلطة.

وقد اكد الرئيس الغيني لانسانا كونتي ضمنيا الطابع القبلي الذي اتسمت به محاولة الانقلاب الفاشلة. وذلك حين دعا الغينيين الى «عدم اللجوء الى اعمال انتقامية» ضد مجموعة قبلية «المالينكس» التي ينتمي اليها تراوري، مؤكدا «ان الذين حاولوا قلب النظام ليسوا سوى افراد، فاسدين ومتشردين منبوذين من ذويهم».

الا ان متظاهرين من انصار الرئيس انقضوا على الاسواق التجارية والمنازل وعملوا نهبا فيها، فيما عمد بعض التجار الذين لا ينتمون الى قبيلة «المالينكس» الى كتابة اسمائهم على جدران محلاتهم، على امل ان ينقذهم انتماؤهم العرقي الى قبائل الرئيس، من النهب وتحطيم متاجرهم.

● قضية تعايش القبائل

لقد خلف سيكوتوري وراءه مشكلة قد يصعب على العسكريين حلها، ان لم نقل من الاستحالة، ما دامت الولاءات القبلية هي السائدة. ومشكلة غينيا الوطنية تتلخص بقضية تعايش القبائل التي وجدت التربة خصبة في استمرار صراعاتها منذ ايام الاستقلال الاولى، واذا كان مركز الصراع القبلي قد انتقل من جانب قبيلة الى اخرى بحسب انتماء الرئيس الى هذه القبيلة او تلك، فان اطراف الصراع لا يمكن ان تبقى على الهامش .. والمحاولة الانقلابية الفاشلة مؤشر كبير على وضعية غينيا المحكومة لواقع قد يصعب الخروج منه في ظل تركيبة قبلية مهما كانت القبيلة المهيمنة.

ان مهمة الاصلاح الوطني التي وضعها على عاتقه المجلس العسكري لانقلاب ٣ نيسان - ابريل ١٩٨٤ ليست سهلة الى هذا الحد وليست قضية فساد ورشوات او محسوبية، وليست ازمة اقتصاد مأزوم من المنبع.. وليست قضية ديكتاتورية عسكرية كانت او فردية تسلطت على البلاد طيلة ربع قرن من الزمان.. ولكن في طيات كل ذلك تكمن مهمة الاصلاح الوطني في كل ذلك تكمن مهمة الاصلاح الوطني في معالجة القضية الوطنية الغينية ذاتها كقضية دولة حديثة بمؤسسات حديثة تنفي معها شكل الدولة القبلية والمؤسسات التي تهيمن عليها القبيلة وتلك مهمة بحاجة الى سياسيين محترفين، لا الى عسكر قبائليين حتى العظم. الامر الذي يفسر توجهات النظام الحاكم الى مؤسسات صندوق النقد الدولي والكيان الصهيوني لطلب المساعدات والقروض. رغم ان غينيا تمتلك ثلث الاحتياطي العالمي من معدن البوكسيت وهي غنية بمعادن اخرى مثل الحديد واليورانيوم والبترول والذهب والماس والكوبالت. الا ان الزراعة وكمعظم دول العالم الثالث التابعة والخاضعة لهيمنة السوق الرأسمالي العالمي - معدومة، حيث يعمل حوالي ثمانين بالمائة من السكان بالزراعة التي تقتصر على سد حاجاتهم اليومية.. وهذا مؤشر خطير على وضعية اقتصادية مصممة للبقاء في دورانها تابعة للخارج الاستعماري على الرغم من ان سنوات حكم سيكوتوري شهدت عملية مزعومة وموهومة للتوجه لبناء نظام اشتراكي على صعيد الاقتصاد.

لقد بالغ عسكريو غينيا كثيرا بالحديث عن الاصلاح الا ان الاصلاح في بنية قبلية - عسكريتارية يصعب تقدير ما قد تثيره او تجره من اعمال معاكسة. تغذيها بالطبع تلك الصراعات القبلية التي يبدو ان لا نهاية لها. الامر الذي يعني المزيد من محاولات الانقلاب وتجذيرها قبليا بجر قطاعات اخرى الى معمعات تصارع لا هدف له، سوى القضاء على الدولة والمجتمع كمؤسسة وتحويلهما الى مجرد تنظيم بدائي لا اثر للدولة فيه ولا للمجتمع.

● العلاقات الغينية - الاسرائيلية

اخيرا وفي صدد العلاقات السياسية بين غينيا والكيان الصهيوني، لا بد من ايراد بعض المعلومات في هذا المجال حيث اعادت الكثير من الدول الافريقية علاقاتها الدبلوماسية بشكل كامل او شبه كامل مع الكيان الصهيوني. ولم يرد اسم غينيا الا لماما.. الا انه وفي الفترة الاخيرة بدأ ان هذه الدولة بصدد الحصول على معونات اقتصادية اسرائيلية لذا لا بد من علاقات او قنوات لتنظم طبيعة هذه العلاقات. فمنذ بداية العام الحالي «١٩٨٥» يقيم خبراء اسرائيليون في العاصمة كوناكري في مباني منظمة الوحدة الافريقية التي مولت بناءها الدول العربية حيث اكد الرئيس لانسانا كونتي امام نادي الصحافة لاذاعة فرنسا يوم ١٩٨٥/٣/٣١ ان وجود الاسرائيليين يقتصر على مهمة استطلاعية لكنه اكد كذلك «اننا لم نلتزم في اية لحظة باعادة العلاقات الدبلوماسية مع اسرائيل، ذلك ما يجب ان يكون واضحا».

لكن البعثة الاسرائيلية على كل حال - كما يضيف كونتي - تحظى بوضع دبلوماسي على مستوى السفارات.

والجدير بالذكر ان العلاقات الاسرائيلية - الافريقية ليست كلها على مستوى السفارات فهي تتنوع من علاقات دبلوماسية الى علاقات تجارية واقتصادية الى علاقات سرية.. الخ. من اشكال العلاقات التي تنوعت مظاهرها في اعقاب توقيع اتفاقيات كامب ديفيد.

والعلاقات الغينية - الاسرائيلية مرت بفترات مد وجزر عديدة منذ عهد النظام السابق.. فقبل شهر واحد من الانقلاب الذي اوصل كونتي الى السلطة. قام الرئيس السابق احمد سيكوتوري بتوجيه دعوة الى شلومو هيلل الذي كان سفيرا سابقا للكيان الصهيوني في كوناكري، لزيارة غينيا، وقد عاد هيلل مجددا وكان بصحبته افي بريمور وثلاثة مسؤولين اسرائيليين اخرين، ويؤكد الاسرائيليون ان سيكوتوري ابلغهم برغبته في الحصول على برنامج للتعاون وايجاد رؤوس الاموال ولكنه توفي قبل ان يتمكن من الحصول على دراسة لبرنامجه.

وعاد افي بريمور الى كوناكري في بداية العام الحالي واجتمع بوزير الخارجية الغيني الحالي فاسيني توري والكولونيل دياراتوري قائد المحاولة الانقلابية الفاشلة الذي كان يشغل رئيس الوزراء يومها.

اما الرئيس الغيني لانسانا كونتي فلم ينكر هذه الاتصالات بل اكد ان ممثلين عن الحكومة الغينية تقابلوا مع مسؤولين اسرائيليين واعترف بوجود بعثة استكشافية «كما اسماها» وليس بعثة خبراء اسرائيليين في كوناكري معربا عن تأييده للحصول على معونة اقتصادية اسرائيلية.

ولم يبد الكولونيل لانسانا قلقه ازاء خطر سحب رؤوس الاموال العربية.. من بلاده.. وقال «لا يمكن للدول العربية ان تتراجع لمجرد وجود بعض الاسرائيليين في غينيا جاءوا في محاولة لمساعدة الحكومة الغينية».

الارض المحتلة

وكالة الغوث تشطب ٤٥ صنفا من العلاجات المقدمة للاجئين بالقطاع

شطبت وكالة الغوث في قطاع غزة ٤٥ صنفا من انواع العلاجات والادوية التي تقدمها في العيادات التابعة لها في معسكرات اللاجئين في القطاع بحجة العجز المالي. والجدير بالذكر ان عيادات الوكالة تعاني من نقص في الادوية اصلا.

تركيب جهاز كمبيوتر بمكتب بريد طولكرم

تسلم مكتب بريد طولكرم جهاز كمبيوتر حديث تم تركيبه والعمل به وذلك لتسهيل المعاملات المالية والحسابية للجمهور نظرا للازدحام الهائل الذي يشهده بنك البريد في مكتب بريد طولكرم. كما تسلم المكتب الف نموذج تصريح خروج لتوزيعها على الراغبين بالسفر الى الخارج.

دار للقرآن الكريم والتجويد والفقه في مسجد الشيخ لولو

وافقت دائرة الاوقاف الاسلامية على افتتاح دار للقرآن الكريم وتعليم احكام التجويد والفقه في دار القرآن التابعة لمسجد الشيخ لولو بباب العامود وذلك باشراف مدرس القرآن الكريم عبدالحميد محمد حمود ومدرس الفقه سمير ابو عصب، وستبدأ الدورة بعد غد السبت.

جامعة بيرزيت تحتفل يوم الجمعة القادم بافتتاح مكتبة يوسف الغانم

تحتفل جامعة بيرزيت يوم غد الجمعة بافتتاح مكتبة يوسف احمد الغانم، وقد وجه مجلس امناء الجامعة الدعوات لحضور حفل افتتاح الذي سيقام في الساعة الخامسة من بعد الظهر.

افتتاح المقر الجديد لمكتب امناء جامعة الخليل

افتتح مكتب امناء جامعة الخليل ومركز الابحاث التابع للجامعة في المقر الجديد الواقع في شارع المنارة وقد باشر رئيس مجلس الامناء الدكتور نبيل الجعبري اعماله في المقر المذكور اعتبارا من يوم الاحد الماضي.

الوفيات

رام الله/خضرة فرح حديد - ام سالم : ٦٥ عاما
بيت لحم/مراد داودشليكو - ابو سميح: ٧٦ عاما
بيت لحم/يوسف عيسى الياس حزبون - ابو وليم: ٥٤ عاما
نابلس/الحاج يوسف زيدان - ابو حسين: ٨٥ عاما
كفر عبوش - طولكرم/الحاجة عائشة موسى خليفة - ام صالح: ١٠٠ عاما
سلوان/الحاجة عائشة شحادة محمد علي حجاج ٧٥ عاما
الخليل/الحاجة اميرة خليل ابو خلف - ام سمور: ٩٦ عاما
قباطية/احمد محمد الشيخ جابر: ٨٠ عاما

رحمهم الله جميعا

● وكالة نوفوستي السوفياتية ●

«العامل الاسلامي» في السياسة الاميركية

استراتيجية واشنطن تجاه العالم الاسلامي مشحونة بروح العداء

ان تنامي دور الاسلام الذي تشهده الحياة الاجتماعية - السياسية في البلدان الافرو - اسيوية خلال السنوات الاخيرة قد اثار تيارا من المقالات والتحقيقات الاذاعية والتلفزيونية وتصريحات المسؤولين ودراسات الاوساط العلمية الاميركية. لقد عم هذا الاهتمام المتعاظم شتى مؤسسات السياسة الخارجية والاستشراق والمراكز الجامعية والعسكرية ودوائر الاستخبارات في اميركا. ترى ما سبب هذا الاهتمام الكبير الذي تبديه واشنطن بالبلدان الاسلامية ؟

قبل كل شيء ان البلدان الاسلامية تتمتع بمواقع جغرافية واستراتيجية هامة وبموارد بشرية كبيرة وثروات طبيعية غنية. وفي غضون ذلك كانت ولا تزال بلدان الشرقين الاوسط والادنى ودول الخليج العربي التي اعلنتها واشنطن بشكل سافر مجالا لمصالحها السياسية - الاقتصادية. الهدف الرئيسي لاطماع الاوساط الحاكمة والاحتكارات في الولايات المتحدة. ولا ينظر السياسيون الاميركيون الى هذه المنطقة الا عبر منظور خططهم الهيمنية مراعين اثناء ذلك قربها من دول العالم الاشتراكي.

وفي محاولة لاخماد موجة المشاعر المعادية لاميركا التي جاءت بالاخص ردا على سياسة واشنطن الموالية لاسرائيل في النزاع العربي - الاسرائيلي ولتمويه اطماعها الحقيقية في العالم الاسلامي يسعى السياسيون والمنظرون الاميركيون الى التكيف مع واقع الاحداث الجارية في العالم الاسلامي.

فقبل نهاية السبعينات برزت الدول الاسلامية في منطقة خاصة، حاول الاستراتيجيون الاميركيون رسم موقف عام منها. وراحت اجهزة الدعاية الاميركية تبث على جميع الموجات وبشتى المناسبات مقولة تدعي ان اميركا هي «صديق ومدافع عن الاسلام».

وفي مستهل الثمانينات يبرز في الاوساط السياسية الاميركية توجه جديد: موقف متباين من البلدان الاسلامية والقوى والحركات السياسية فيها. وهدف هذا النهج الذي اطلق عليه اسم «اصدقاء كثيرون» هو تعاون واشنطن الثنائي الاختياري مع «الانظمة المعتدلة». وتعار في غضون ذلك اهمية خاصة «للنقاط الساخنة» في المنطقة الافرو - اسيوية.

يستشف هذا الخط بوضوح من تحركات واشنطن في منطقة الخليج. فبعد اصطدامها بصعوبة تحقيق مخططاتها النيوكولونيالية ازاء الدول النفطية، راحت واشنطن تركز اكثر فاكثر على «العامل الاسلامي»، اذ تعمد الى تخويف الانظمة الحاكمة في الخليج بخطر تصدير «الثورة الاسلامية» من ايران. واما الحرب العراقية - الايرانية فتقدم كتجسيد واقعي لذلك الخطر. ويراهن واضعو السياسة الاميركية هنا على اطالة امد النزاع الدموي، مسعرين خفية هذا النزاع ومصعدين تأزم العلاقات بين طرفيه، الامر الذي ينبغي، على حد اعتبارهم، ان يدفع ببلدان الخليج الى الارتماء في احضان الولايات المتحدة.

ومما له دلالته على هذا الصعيد مجاهرة المجلة الاسبوعية الاميركية المتنفذة «بيزنس ويك» التي كتبت تقول: «ان الخوف من قوة طهران المتعاظمة .. يساعد على تحقيق ما تعذر على ادارة كارتر وريغان تحقيقه، الا وهو اقامة تحالف معاد للاتحاد السوفياتي من الدول العربية». وعلى هذا النحو تحن ازاء محاولة فاضحة لتسخير «العامل الاسلامي» لاهداف انانية بحتة ولابتزاز البلدان العربية وقياداتها بواسطة التلويح «بالخطر السوفياتي» المزعوم.

والابتزاز والتزييف والتهديدات هي وسائل اعتيادية بالنسبة للساسة واجهزة الدعاية الاميركية التي تتعلق اعمالها بالعالم الاسلامي. وهدفهم الحط من سمعة التوجه المضاد للرأسمالية الذي وجد انتشاره في عدد من البلدان الاسلامية. وهذا التكتيك يرمي الى تقويض واضعاف الحكومات والمنظمات والقوى التحررية الوطنية المناهضة للامبريالية التي ترفع في الغالب شعارات دينية. وما ليبيا الا مثال بالغ الدلالة على هذا الصعيد.

فالقوى الامبريالية تحوك ضد الجماهيرية سلسلة من المؤامرات وتلجأ الى فرض العقوبات الاقتصادية وغيرها. وقد اججت حول هذا البلد الاسلامي حملة دعائية متخرصة تتهم ليبيا بـ «الارهاب الدولي». وادارة واحتكارات الولايات المتحدة ترى في ليبيا التي تستند الى جماهير العالم اسلامي التي تعاني الامرين من استغلال وقرصنة الرأسمال الاجنبي خطرا يهدد نواياها ومخططاتها في المنطقة. لهذا بالذات يسعى راسمو الاستراتيجية الاميركية جهدهم لاضعاف هذا البلد والحط من سمعة قادته وفرض العزلة عليه في العالم الاسلامي وبين الدول النامية ايضا.

وعلى هذا النحو نرى ان مجال الشعارات التي تحاول الولايات المتحدة بواسطتها تمويه نواياها الحقيقية واسع الى حد ما: اغداق الوعود للمسلمين بـ «محبتها واحترامها» وحتى توجيه اللعنات والتهديدات. وكل ذلك يبغي هدفا واحدا هو ان يدخلوا في روع المسلمين انه ما من طريق اخر للتنمية عدا الطريق الاميركي. ومن هنا الجهود المستمرة التي لا يفتر عن بذلها الاميركيون «المختصون بالاسلام» والعمل على كشف اكبر قدر من جوانب «التنافر» بين الاسلام والاشتراكية وتسعيرها. وهم في نفس الوقت يبشرون بقرب المعتقدات الاسلامية من المعتقدات المسيحية اي المثل الرأسمالية. في حين انهم بفرضهم صفقتهم الانمائية على الشعوب الاسلامية انما يسعون الى تكريس تبعيتها للمنظومة الرأسمالية وحرمانها من الثقة بالتحولات التقدمية لصالح اوسع جماهير السكان.

ان استراتيجية واشنطن ازاء العالم الاسلامي مشحونة بروح العداء. ولا يمكن لهذه الاستراتيجية الا ان تكون كذلك. لان الادارة الاميركية هي اداة صماء في ايدي اسيادها - المجمع العسكري الصناعي والشركات متعددة الجنسيات التي تجني ارباحا طائلة من وراء استغلال ونهب وافقار شعوب البلدان الاسلامية.

● كارتر

● الغارديان البريطانية ●

احتمال ارسال قوات سورية من الفرقتين الاولى والعاشرة الى بيروت

سوريا تتشدد لوقف الاشتباكات اللبنانية

بقلم: سكوت ماكلويد من دمشق

يتعب لكن بحزم تحرك الرئيس حافظ الاسد لوقف الاشتباكات بين الميليشيات في بيروت ولترتيب تسوية سياسية للحرب الاهلية اللبنانية.

قال مصدر سوري ان الرئيس الاسد على استعداد للتشدد مع اي فئة تحاول معارضة المشروع، ومن بين الاجراءات التي تجري دراستها ارسال قوات الى داخل بيروت من الفرقة الاولى والفرقة العاشرة السوريتين المتمركزتين في وادي البقاع.

وتتكون المبادرة الاخيرة من ثلاثة مراحل. وقد قبل في المرحلة الاولى ١٣ زعيما لبنانيا مسلما على مضض خطة أمنية وضعها نائب الرئيس السوري عبدالحليم خدام وذلك خلال لقاء استغرق يومين في دمشق في الاسبوع الماضي من اجل انهاء القتال الفئوي في بيروت الغربية.

والمهمة العاجلة اكثر من غيرها من وجهة نظر سوريا هي وقف التصاعد في التوترات بين الشيعة والسنة في بيروت الغربية، هذه التوترات التي يمكن ان تكون لها نتائج وخيمة.

والمرحلة الثانية هي توجيه دعوة سورية الى المسيحيين اللبنانيين من اجل لوي ذراعهم كما حدث بالنسبة للمسلمين وقد تطورت خلافات عميقة بين الرئيس الماروني امين الجميل وميليشيات حزب الكتائب وتحظى سوريا بمساعدة الجميل غير انها تريد ان تجرب تعهدا من الميليشيات المسيحية بانها على استعداد لقبول حل سوري.

والمرحلة الثالثة ستكون عقد مؤتمر مصالحة وطنية تتفاوض فيه الفئات المسلمة والمسيحية الرئيسية على تبني واستمرار خطة امنية تضع نهاية لمرحلة الميليشيات الطائفية. لقد تمخض مؤتمر انعقد برعاية سوريا عام ١٩٨٤ عن حكومة وحدة وطنية اسمية دون تحقيق اي اصلاحات حقيقية.

وتريد سوريا انشاء جمعية تأسيسية تعكس ظهور الشيعة باعتبارها الطائفة الاكبر عددا، وربما الطائفة الاقوى، مقابل السيطرة التقليدية للسنة والموارنة وسيكون للشيعة سلطة اكبر في السلطة التنفيذية التي يتحكم الموارنة بها.

وهذا الترتيب يعطي المزيد للشيعة كما تمثلهم امل.

وقال المصدر السوري ان الشيعة سوف يكسبون بينما سيكون المسيحيون اكبر الخاسرين وليس لهم اي خيار غير سوريا الان.

وقد نمت المشاعر المعادية للشيعة في شهر مايو عندما حاصرت أمل ثلاثة مخيمات للاجئين لاخضاع الفدائيين الفلسطينيين السنة بصفة رئيسية الذين كانوا يعيدون التجمع هناك وقتل حوالي ٦٤٠ شخصا من الفلسطينيين بصفة رئيسية

وتريد «أمل» الحد من منظمة التحرير الفلسطينية لحماية قوتها في المعسكر الاسلامي ولمنع حدوث انتقام من منظمة التحرير الفلسطينية من النوع الاسرائيلي الذي تكب به لبنان.

وتريد سوريا ترسيخ علاقات افضل بين أمل بقيادة نبيه بري والحزب التقدمي الاشتراكي الذي يقوده وليد جنبلاط.

وقد نشبت بين الطرفين اشتباكات متفرقة مبعثها جزئيا تحالف جنبلاط مع الجناح اليساري في منظمة التحرير الفلسطينية.

ومن مصادر القلق ما اذا كان في الامكان تطويع حزب الله، الجناح الشيعي المتطرف الذي ينافس امل، وطبقا للخطة الامنية السورية لا بد من خروج الميليشيات من الشوارع، وسوف يقوم الجيش والبوليس فقط بتوفير الأمن ويجب اغلاق جميع المكاتب السياسية باستثناء المقرات الرئيسية.

ويعلم السوريون بوجود عدة عقبات في الطريق. ومن المحتمل ان يحاول فدائيو منظمة التحرير الفلسطينية استعادة مواقع قوية لهم في مدينة صيدا على بعد ٢٥ ميلا الى الجنوب من بيروت اذا لم يكن في بيروت نفسها.

ورغم ان بري وجنبلاط تصافحا على تكوين شراكة بين ميليشياتهما فانهما غادرا دمشق دون ان تتحسن العلاقة بينهما.

ومن بين التعقيدات ايضا المهمة التي اعطيت لبري لاسترضاء حزب الله. وتدعم ايران هذا الحزب، وقد عارضت ايران عن عمد قيادة بري طيلة ثلاث سنوات لحركة امل الاكثر علمانية. وذكرت التقارير ان زعيم حزب الله محمد حسين فضل الله كان في دمشق هذا الاسبوع لكنه لم ينضم الى غيره من المسلمين اللبنانيين في المؤتمر الذي ادانه زعيم طرابلس السني الشيخ سعيد شعبان باعتباره مؤتمرا «غير اسلامي».

ومما له اهميته ان تكون سوريا تقدم ضمانات هي بمثابة تهديدات. وحصل رئيس وزراء لبنان رشيد كرامي على تعهد حقيقي بان تكون القوات السورية في البقاع في حالة تأهب اذا نشأت حاجة تستدعي تدخلها، كما قال المصدر السوري. ربما تكون للقوة السورية بعض الحدود لان قواتها لم تعد تسيطر على جميع خطوط التموين للمسلمين اللبنانيين ولميليشيات منظمة التحرير الفلسطينية لقد حرر الانسحاب الاسرائيلي من جنوب لبنان موانىء مثل صيدا لا تزال اسلحة من حلفاء مثل ليبيا.

● ١٩٨٥/٧/١٥

● خدام

● التايمز البريطانية ●

العلاقات مع السودان «تشوش» زيارة الرئيس مبارك لأديس ابابا

بقلم : اليس برنيتون من القاهرة :

يستعد الرئيس المصري حسني مبارك في جو يشوبه بعض القلق لحضور اول قمة افريقية له في اديس ابابا في الاسبوع القادم. والسبب الرئيسي للقلق يدور حولما يعتبره عدد من المسؤولين المصريين تدهورا حدث مؤخرا في العلاقات مع السودان التي كانت وثيقة وودية في السابق. هذه العلاقات التي تعرضت لتجربة مريرة بالتقارب الذي حدث بين السودان وليبيا.

وصف متحدث في سفارة اثيوبيا في القاهرة الرحلة التي لم تعلن حتى الان والتي يزمع الرئيس مبارك القيام بها لاديس ابابا وصفها بأنها زيارة غير رسمية رغم الرسائل التي تبادلها الزعيم المصري مؤخرا مع زعيم اثيوبيا الماركسي منغستو. وقال. هذا المتحدث: «الرئيس مبارك، مثل الزعماء الافارقة الاخرين تماما، ذاهب الى قمة منظمة الوحدة الافريقية. ولا توجد اي دعوة خاصة ولا اي برنامج له في اديس ابابا».

غير ان الدبلوماسيين الغربيين في القاهرة يشعرون ان القرار الذي اتخذه الرئيس المصري بحضور القمة ربما يعكس قلقا حول مستقبل العلاقات بين مصر والسودان. وسوف تتوفر له في المؤتمر فرصة جيدة لكي يحاول ويجتمع مع زعيم السودان الانقلابي الجنرال عبدالرحمن سوار الذهب ولكي يحاول حل المشاكل الثنائية.

ومنذ الانقلاب العسكري الذي قاده سوار الذهب والذي اطاح بحليف مصر القديم الرئيس نميري كانت هناك اصوات عالية في الخرطوم تطالب بضرورة ان تسلم مصر الزعيم السوداني السابق الذي يعيش منفيا في مصر في الوقت الحاضر. وقد رفض الرئيس مبارك مسبقا ذلك قبل ان يتقدم السودان باي طلب رسمي بهذا الشأن.

في هذه الاثناء لم تضيع ليبيا وقتا او فرصة منذ الانقلاب لاستثمار رغبة القيادة السودانية الجديدة في تحسين العلاقات مع بعض الاعداء القدامى للرئيس نميري الذي كان الزعيم الليبي العقيد القذافي واحدا منهم. وعدا عن اعادة العلاقات الدبلوماسية والثقافية والاقتصادية اعلن السودان مؤخرا انه وقع اتفاقية معونات عسكرية مع طرابلس، ولم تفشل هذه الخطوة في اثارة قلق مصر.

ان ليبيا هي الشوكة المشهورة في جانب مصر وقد وجه اللوم لها لمحاولات تخريب فاشلة متنوعة في مصر.

وذكرت التقارير ان الرئيس مبارك - المعروف عنه ملاحظته ان العقيد القذافي كلما بعث اليه برسول فان ذلك يعني المتاعب - قد رفض استقبال مبعوث ذهب الى القاهرة مؤخرا بعد ساعات قليلة فقط من اعلان وكالة الانباء الليبية - جانا - انه في المستقبل سوف يتم منع جميع المصريين من العمل في ليبيا.

● ١٩٨٥/٧/١٣

السودان يتجه الى حكم رجل قوي

بقلم: ريتشارد هول

ان ائتلاف الجنرالات والمدنيين في السودان على وشك الانهيار فقط بعد ثلاثة شهور من الاطاحة بالرئيس جعفر نميري. وتعتقد مصادر دبلوماسية في الخرطوم ان اكبر بلد في افريقيا يتجه الى حكم رجل قوي اخر باعتبار هذه هي الطريقة الوحيدة لمعالجة الفوضى الاقتصادية والسياسية فيه.

هناك رجلان ينظر الى انهما يمسكان بمفاتيح «الاحياء» السوداني وهما صادق المهدي الزعيم الذي يلعب البولو لطائفة الانصار الدينية القوية والكولونيل جون قرنق القوة التي تقف خلف التمرد في الجنوب. ومن الناحيتين السياسية والجغرافية يقف الرجلان بعيدين عن بعضهما لكن لا يوجد اي حل يتوفر بدونهما.

وسوف يذهب الصادق المهدي وهو رئيس وزراء سابق الى لندن هذا الاسبوع للتحدث في اجتماع للمجلس الاسلامي. وكان الصادق ينتقد علنا الحكومة الانتقالية التي يرأسها الفريق سوار الذهب بعجزها عن التصدي لتحدي الديون والمجاعة التي خلفها نميري وراءه. وتعرضت الحكومة الانتقالية لهجمات قوية مساوية من قرنق، بالرغم من المحالات التي قامت بها الخرطوم في الاسبوع الماضي لبدء مفاوضات مع «حركة تحرير الشعب السوداني» التي يقودها. ووجه الجيش المتمرد في رسائل اذاعية، نداءات متكررة للضباط النظاميين لكي يهربوا من الجيش.

وفي الاسبوع الماضي وصف ناطق بلسان قرنق رسالة وردت من رئيس الوزراء المؤقت الدكتور الجزولي دفع الله بانها «لا يمكن التفكير فيها».

وقيل ان هذه الرسالة بحثت نقاطا في الشريعة الاسلامية.

وتقول تقارير واردة من الخرطوم ان القيادة العسكرية قد اعتقلت الدكتور حسن الترابي رئيس حركة الاخوان المسلمين المتطرفة، وكان الترابي يشن حملة لاعادة الشريعة بصورة كاملة، مما يعني استبعاد اي مصالحة مع الجنوب.

● الاوبزيرفر البريطانية

وراء الكواليس

● اجتمع وزير الاعلام الشيخ ناصر محمد الاحمد بمنزله مساء امس برؤساء تحرير الصحف المحلية . وقد حضر اللقاء رئيس مجلس ادارة وكالة الانباء الكويتية ومديرها العام برجس حمود البرجس وحمد الرومي وكيل وزارة الاعلام المساعد ورضا الفيلي مدير المكتب الفني بالوزارة .

★★★

● احد الدبلوماسيين تم تجميده وذلك لقيامه بممارسات خاطئة . استغل فيها منصبه .

★★★

● صحيفة يومية متخصصة خالفت قرار الامتياز الممنوح لها وتحولت الى صحيفة سياسية وما زالت وزارة الاعلام «تراقب» .. علما بأن وزارة الاعلام قد ارسلت العديد من خطابات لفت نظر للصحيفة المذكورة ويبدو ان «عمك اصمخ» .

★★★

● تمكنت بعثة التلفزيون الاميركي من دخول البلاد بمشقة نتيجة الاجراءات الامنية المشددة في مطار الكويت .

★★★

● خفضت اللجنة المالية البرلمانية مبلغ مليون و٦٥٠ الفا من اعتمادات الدورات الرياضية في الميزانية الجديدة ليصبح اجمالي ما هو مخصص لهذه الدورات ٣ ملايين و٥٢٠ الف دينار .

★★★

● وخفضت اللجنة المالية مبلغ ٥٨ مليونا و٦٣٠ الف دينار من مجمل التقديرات المقترحة من الحكومة لابواب الميزانية الخمسة .

★★★

● وبهذا التخفيض انخفض العجز الكلي في الميزانية بابوابها الخمسة من : ٦٤٥ مليونا و٧٣٠ الفا الى : ٥٨٧ مليونا و١٠٠ الف دينار .

★★★

● وكان العجز في اعتمادات الابواب الاربعة الاولى كما ذكرته الوطن اول امس ١١١ مليونا .

★★★

● وبعد موافقة مجلس الامة في جلسته السرية امس على طلب الحكومة اضافة ٧٠ مليونا الى بند المساعدات الخارجية ، يرتفع العجز الى ٦٥٧ مليونا .

★★★

● بلغت اعتمادات الباب الخامس بالميزانية العامة «المصروفات المختلفة والمساعدات الخارجية» ١٤٠٠ مليون دينار ، بزيادة اكثر من ٤١ مليونا عما كانت عليه بالميزانية الماضية .

★★★

● اضافت اللجنة مبلغ مليون و٦٥٠ الف دينار على مخصصات منح الزواج ليصبح مقدارها الكلي : ٤ ملايين و٩٥٠ الفا على ان يكون قرض الزواج ٣ الاف دينار نصفها منحة .

★★★

● وافق مجلس الامة على ١٥ توصية رفعتها اللجنة المالية في تقريرها عن الميزانية العامة هذه تفاصيلها .

★★★

● ان تكون طريقة عرض مشروعات ميزانيات الهيئات والمؤسسات العامة بحيث تشتمل على بيان الاعتمادات التي تضمنها اخر حساب ختامي لامكانية المقارنة بين مشروع الميزانية المطلوب إقراره ومشروع الميزانية السابقة والمنصرف الفعلي للميزانية السابقة عليها .

★★★

● ان يقوم ديوان الموظفين بتكثيف جهوده مع الوزارات للاستفادة من الطاقات الكويتية المعطلة وذلك في مجالات تخصصها بعد ان يتم اعداد البرامج اللازمة للتأهيل .

★★★

● اجراء الدراسات اللازمة مع اجهزة وزارات الدولة لوضع خطة مدروسة لاحلال الشباب الكويتي المؤهل في مختلف الوظائف بالتنسيق مع الجهات المختصة .

★★★

● الالتزام بتنفيذ احكام القرارات المعمول بها بشأن العمل الاضافي والمكافآت عن الاعمال الممتازة .

★★★

● زيادة الاعانة المقدمة للنادي العلمي بما تتمشى مع ما يقدمه من خدمات .

★★★

● الاسراع في طرح وتنفيذ المشاريع الجديدة وفق جدولة مدروسة ومنسقة مع مختلف الوزارات لتلافي التعارض فيما بينها .

★★★

● ان تقوم الدولة عند فرض اي رسوم بدراستها دراسة شاملة حتى لا تكون عبئا على كاهل المواطنين اصحاب الدخول المحدودة. وفي نفس الوقت ان يؤدي فرض مثل هذه الرسوم الى تقديم الخدمات بصورة افضل .

★★★

● الاهتمام بالطابع الاسلامي في التصاميم والاخذ بعين الاعتبار السياسات العامة التي اقرت من مجلس حماية البيئة من حيث ملاءمة البيئة الكويتية لاي تصميم .

★★★

● تحسين مرافق الطرق للمجاري ومياه الصرف ومعالجة الروائح بصورة سريعة .

★★★

● اعادة تقييم اداء الطرق السريعة ومنافذها ودراسة مشاكل المرور والحوادث الناتجة عنها وذلك بتنسيق كامل مع البلدية ووزارة الداخلية «ادارة المرور» من اجل تفادي الحوادث المؤسفة على الطرق الجديدة .

★★★

● تطوير اداء لجنة المستشارين ومراقبة ادائهم في وزارة التخطيط واعداد التقارير اللازمة عنها مع ربطهم في المكاتب الكويتية لكشف الخبرات الفنية والتكنولوجية الحديثة ما امكن ذلك .

★★★

● اعادة اسلوب المراقبة والمتابعة مع مختلف المشاريع وتحديد المسئولية .

★★★

● تأهيل الشباب الكويتي من المهندسين وغيرهم وذلك بربطهم مع المستشارين والمقاولين على مختلف المشاريع لكسب الخبرات .

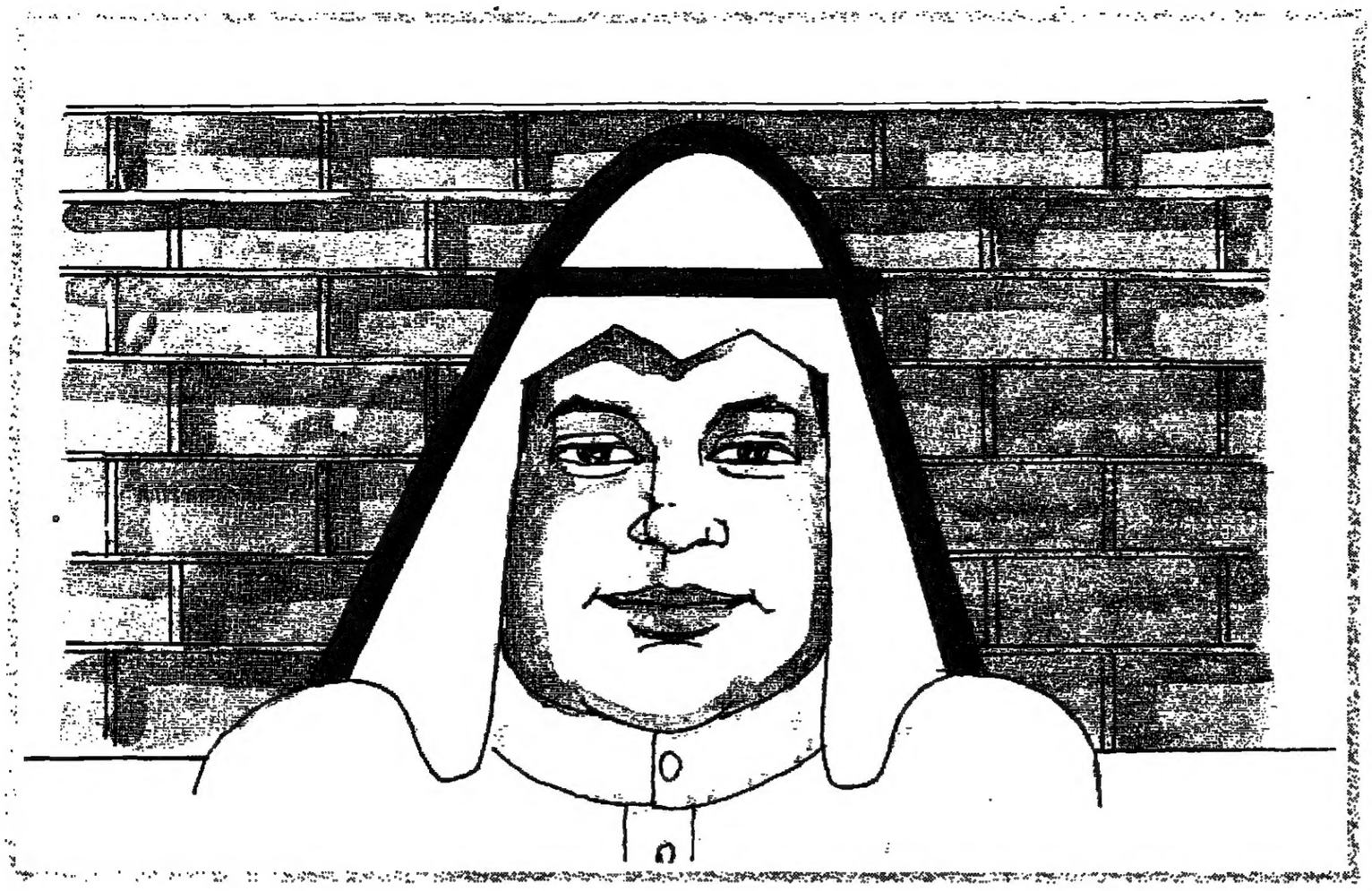

منطقة محايدة

المجلس التاريخي

لا شك ان انجازات المجلس في فترته الاولى خلال دور الانعقاد العادي الاول كانت قياسية وتاريخية بكل معنى الكلمة .

وعلى الرغم من اختلاف وجهات النظر بين الحكومة والمجلس والتي فاقت سخونتها في بعض الاحيان حرارة صيفنا هذه الايام الا ان الطرفين قد نجحا في تجاوز تلك الاختلافات واستطاعا ان يكونا علاقات جيدة .

اننا نستطيع القول اذن ان القوة التي وضحت في اداء المجلس لن تكون الا في صالح الحكومة من حيث اصلاحها وبالتالي تكون الحكومة عند حسن ظننا بها . يستحق الاعضاء بعد ذلك اجازة عن جدارة ونتمنى ان يكون هذا الصيف اكثر هدوءا لتتمكن الحكومة من انجاز ما ينبغي انجازه .

● زينهم

عندما اختلط دم المقيمين والمواطنين لنجدة الضحايا

٥٠ الف دينار اخرى مكافأة من الشعب للقبض على الجناة

● ماذا لو كان المجرم امرأة .. او عائلة..؟!!

يكتبها: المحامي صلاح الهاشم

● حبيبتي يا كويت

«يا ام الخير، يا ام الهنا، يعل يدوم خيرك لنا» بهذه الكلمات البنتيطة والنابضة بالعفوية والمليئة بالحب، والعشق، والارتباط بتراب الارض. بهذه الكلمات يخاطب براعم الكويت من فتيات وفتيان حبيبتهم الكويت، ويغنون في عيدها، ويرقصون بين يديها ويمسحون عن عينيها قذى الحاقدين والمجرمين .

ما اروع تلك الاغاني وتلك الرقصات المعبرة، والتي كنا نشعر بحب الكويت يتدفق من عروق اطفالنا، وحناجرهم، وومضات عيونهم، ما احوجنا الان، وفي هذه الايام العصيبة ان نثبت لغيرنا وليس لنا ان حب الكويت وارضها هو اغنية ترتسم على شفاه طفل، ودمعة فرح تسيل من عين فتاه، ودم يوهب من الجميع فداء لأم الخير وأم الهنا .

ما احوجنا الان لكي نحتضن الغالية والحبيبة نضمد جراحها ونواسيها ونبارك لها حب شعبها، وتضحيات ابنائها، ما احوج الكويت الان لحب ابنائها، وتكاتفهم، ووحدتهم. حرصا وحبا، واملا، ما احوج الكويت الان الى العهد والوفاء، والصبر والفداء، ما احوجها الان الى سور تستند عليه، والى أمل ترنو اليه، والى مهج وقلوب تحنو عليها، والى سواعد وايد تعمل لها ولأجلها .

يا أم الخير، يا أم الهنا، عهدا ووعدا، سنبقى نرضع حبك صغارا، ونشدو باسمك اطفالا، ونغني لك شبيا وشبابا، وعهدا و«وعدا» يا كل الخير نكون لك جسرا ودرعا وحلما واملا، ومستقبلا وسنبقى نردد مع اطفالك يا كويت، يا أم الخير، يا أم الهنا، يعل يدوم خيرك لنا .

● اخوة الدم

كنا في صغرنا نسمع من مدرس الجغرافيا ان الوطن العربي يرتبط بروابط مشتركة ووحدة المصير واللغة والدين والدم ، ولم تكن هذه الجملة تحمل من معنى لدي سوى انها من الزوائد الانشائية التي تردد وتكرر في كل وقت وفي كل حين دون ان تعني شيئا محددا وملموسا .

ويشاء القدر ، وبعد سنوات طويلة ، ان تترجم هذه الجملة لتصبح عملا فعليا وتطبيقا حيا نراه امامنا ونشعر به ، فما ان اعلن بنك الدم عن حاجته الى كميات من الدم لضحايا الغدر في جريمة المقاهي الشعبية . حتى تدافع القوم من كل حدب وصوب من مواطن ومقيم ، ومن شاب الى شيخ طاعن في السن . لا نستثني من ذلك رجلا او امرأة .

برزت «اخوة الدم» في اقوى معانيها حين اختلط دم المواطن الكويتي بدم المقيم العربي على ارض الكويت ، وكنت ترى الطوابير الطويلة امام بنك الدم . والكل يرغب في ان يساهم بدمه في رد جميل هذه الارض . ويعبر لها عن حرصه عليها ، وفدائه لها .

واختلطت دماء المقيمين العرب مع بعضها رغم الخلافات الحكومية فيما بينهم ، واتحدت رغبة هذا الخليط العربي الرائع على بذل الدم لمن سقط على ارض الكويت .

واثبت سكان هذه الارض مواطنين ومقيمين ان تجربة الكويت في تعايش كل هذا الخليط المتجانس انما يبرز ويظهر في وقت المحن والشدائد . وان كان هناك من يعتقد او يراهن على كون وجود هذا الخليط هو عامل ضعف وزعزعة في مجتمع صغير كالمجتمع الكويتي ، فقد اثبت ابناء الكويت والمقيمون قبل المواطنين على اخوة الدم . وعلى تطبيق مقولة استاذ الجغرافيا بكون الوطن العربي يرتبط بوحدة المصير واللغة والدين والدم .

● ٥٠,٠٠٠ الف شعبية

رصدت الحكومة ممثلة بوزارة الداخلية مبلغ ٥٠,٠٠٠ الف دينار لمن يدلي بمعلومات تؤدي الى القبض على الجناة المجرمين والذين تسببوا في حادث المقاهي الشعبية وهي بادرة تحدث لاول مرة من قبل الحكومة لحث من لديه مثل هذه المعلومات على الادلاء بها والتقدم لاعلانها مع ضمان سرية اسم الشخص والمعلومات التي سيدلي بها .

ولذلك وتبيانا للتعاون الشعبي مع الحكومة وتأكيدا على ان الرغبة الشعبية في القبض على هؤلاء المجرمين لا تقل ابدا عن رغبة الحكومة والتي هي من الشعب وللشعب، في الاقتصاص من هؤلاء القتلة، فانني اقترح عن بدء حملة شعبية تقوم بها الوطن لجمع مبلغ ٥٠,٠٠٠ دينار تضاف الى المكافأة الحكومية لكي يرتفع المبلغ المعروض لمن يدلي بأي معلومات تؤدي الى القبض على الجناة الى ١٠٠,٠٠٠ الف دينار، وانني على ثقة ان شعب الكويت مواطنين ومقيمين سوف يثبتون للكل ان الرغبة في الانتقام للشهداء الذين سقطوا والقصاص من قتلتهم هي رغبة شعبية عارمة تساندها وتشد من ازرها وتقودها رغبة حكومية لنفس الغاية ونفس الهدف .

وايضا فان لنجاح هذه الحملة الشعبية ايضا في جمع مبلغ مساو للمبلغ الحكومي تأكيدا واثباتا للقتلة ان بتكاتف الشعب مواطنين ومقيمين. سوف يفوتون الفرصة على كل من تسول له نفسه تعكير صفو هذا المجتمع الهادىء المسالم .

دعوة شعبية اوجهها للجميع قائلا بها الان شريطة ان لا يزيد المبلغ الشعبي عن المبلغ الحكومي اثباتا وبرهانا على مشاطرة ومشاركة الكل في الاقتصاص من هؤلاء القتلة .

● ابحث عن المرأة

اكد وزير الداخلية للجنة الشؤون الداخلية والدفاع بمجلس الامة ان تقديرات الخبير العسكري دلت على ان المتفجرات التي تسببت في احداث جريمة المقاهي الشعبية كانت في عبوات، كل عبوة بحدود «٢ كيلوغرام فقط» وان هذه العبوات تم اخفاؤها بحقائب .

وهنا لنقف قليلا أمام هذا التصريح، ولنبدأ بتحليل نفسية هؤلاء المجرمين وكيفية دخولهم الى المقاهي الشعبية وتركهم لهذه الحقائب المتفجرة دون ان يثيروا الانتباه .

ولكي تستقيم الامور نوضح ان المجتمع الكويتي مجتمع محافظ بطبعه، ولكنه ينتبه الى من هو غريب عليه والمقاهي الشعبية اغلبية روادها ان لم نقل كلهم هم من الكويتيين والكويتيات، واي غريب يرتاد هذه المقاهي وهو لا يرتدي الزي الوطني يكون عرضة للاشتباه او للفت الانتباه اليه على اضعف الفروض .

اذا فالتسلسل المنطقي الذي تقودنا إليه هذه المعادلات. هو ان من وضع المتفجرة هو في الاغلب شخص او عدة اشخاص يرتدون الزي الوطني الكويتي، حرصا على عدم اثارة انتباه احد او لفت انظاره. ولكن حين نتأمل ما اورده وزير الداخلية بشأن وجود هذه العبوات في حقائب. فانه ايضا ومن منطق استقامة الامور ان لا يحمل الرجل او الرجال هذه الحقائب معهم خوفا من اثارة الانتباه ايضا نظرا لان الحقائب في العادة ذات حجم غير عادي حين جلوسهم في القهوة والامر لا يخلو من احتمالين اثنين:- الاول: ان يكون من وضع المتفجرة قد جاء مع امرأة لكي يأخذ شكل العائلة. ومن المحتمل ان تكون المرأة هي حاملة الحقيبة .

الثاني: ان تكون من وضع المتفجرة امرأة بمفردها او معها امرأة اخرى او طفل لابعاد الشبهة عنها .

فلذلك فاننا نهيب بكل من لاحظ شيئا لفت انتباهه اثناء تواجده في المقهيين الشعبيين سواء من تصرف رجالي او نسائي او حتى ولادي ان لا يتردد في ابلاغ شكوكه تلك الى المسؤولين ونحن على ثقة تامة بأن امن المواطن ووعيه ووطنيته تجعله يسترجع بذاكرته كل ما حدث في تلك الليلة السوداء، لعل وعسى .

وتسول لي نفسي !!

بقلم : جاسم السلامة

كثيرا ما يخرج علينا المسؤولون بتصريحات يتطاير منها شرر البطش «بكل من تسول له نفسه» ارتكاب كذا من الاعمال وردع كل من يوسوس له الشيطان باتيان كيت من الافعال. وهم اذ يتقولون بمثل تلك الكلمات يفوت عليهم بسهولة ان القانون لا يطبق على ما استقر في النوايا والصدور ما دامت هذه النوايا لم تترجم الى افعال مادية ظاهرة ايا كانت الصورة التي تظهر بها هذه الافعال. ذلك ان مجرد التفكير في اقتراف جريمة ، لا يعاقب عليه القانون ما دام هذا التفكير لم يظهر في الخارج في شكل اعمال مادية تدل عليه .

اي ما دام الشخص لم يبدأ بعد في تنفيذ ما انتوى ان يرتكبه من اعمال مخالفة لاي حكم من احكام القانون ، وبعبارة جد مختصرة نقول بأن القانون لا يحكم الا السلوك الظاهر للافراد اما ما استقر في دخائل نفوسهم فلا شأن له به الا في حدود ضيقة غاية الضيق. فعلى سبيل المثال فان كاتب هذه العجالة كثيرا ما تسول له نفسه «سرقة» الغطاء الذهبي لعملتنا الوطنية كلما مر بجانب حوائط بنكنا المركزي «عقايا» لاخيه المحافظ عبدالوهاب التمار بسبب تبديده المال العام على مؤسسات فاشلة غامرت باموال المواطنين في اسواق المضاربات الدولية تحت تعلة «المحافظة على سمعة مؤسساتنا المصرفية في الخارج» ورغم ان هذه «النية» ما زالت تتجول داخل النفس الا ان «حضرة» القانون لن يزعج صاحبها بأي اجراء على اية صورة من الصور ما دام لم يشرع بعد في حفر نفق تحت ارضية البنك يوصله الى «الاصفر الرنان».كما ان نفس الكاتب ذاته دائما ما توحي اليه «بحرق» مكتب نائبنا المبتسم جاسم الخرافي كلما مر بالقرب منه في وزارة المالية لانه رضي لنفسه ان ينتقل من صفوف المعارضة الشعبية المستنيرة الى مقاعد «الموافقة» الحكومية الباهرة. ومع ذلك فان «معالي» القانون لا يستطيع حتى مجرد رفع اصبعه في وجه كاتب هذه السطور ما دام لم يقرن نيته «الخبيثة» بعمل مادي ملموس في شكل علبة بنزين وكبريت بمكتب ابي عبدالمحسن. بل ان نفس هذا الكاتب «تلح» عليه على الدوام «باغتيال» النائبين الدكتور عبدالله النفيسي والمهندس عبدالرحمن الغنيم لانهما لم يوفيا بتعهداتهما التي قطعاها لجمهور المستهلكين بتوفير الحماية لهم من كل اشكال الاستغلال والابتزاز والغش اثناء حملتهما الانتخابية وهي التعهدات التي مكنتهما من الفوز الساحق في الانتخابات ، غير انهما نسياها بعد تربعهما على كرسي النيابة الوثير حيث انشغل الدكتور «بزفت سنتاتافي» وتقيد المهندس بصفيح «عريسات» ورغم بشاعة هذه «النية» وخطورتها ، الا ان القانون «المحترم» لا يقدر حتى على «دغدغة» كاتب هذه الكلمات «بأنامل» اي نص من نصوصه ما دام لا يملك ولم يجهز ادوات «الجريمة» من مسدس ورصاص وكاتم صوت وخلافه .

وفي ميدان القلم فان نفسه «الامارة بالسوء» تدفعه دفعا على صفع قفا كاتب ما لجهله والبصق في وجه اخر لدعارة كلماته ومجون افكاره. ومع ان هذه «النية» تعصف بشدة في مخيلته الا ان «أستاذنا» القانون لن يحرك ساكنا تجاه كاتب هذه المقالة ما دامت يد هذا الكاتب مغلولة الى عنقه وما دام يستعمل لعابه في عمليتي المضغ والبلع فقط .

وهكذا يتبين مما ضربه كاتب هذه العجالة من أمثلة لما «تسول له نفسه من نوايا اجرامية» ان تهديدات اخوانه المسؤولين بعمل كذا وكيت تجاه من هم على «شاكلته» لا تزيد عن كونها لغوا اجوف وثرثرة، لان القانون لا يعاقب على ما تكنه النفوس من نوازع الشر بل على ما يقدم عليه الشخص من اعمال مادية غير مشروعة .

هكذا من الاصل

بعد نجاح المرحلة الاولى ووصول ٣٥ رقيبا سوريا

التمهيد لخطة امنية شاملة لبيروت الكبرى

اعرب المراقبون السياسيون في العاصمة اللبنانية عن توقعاتهم بان يودي النجاح الذي حققه تنفيذ المرحلة الاولى لخطة امن بيروت الغربية كما اقرها اللقاء الاسلامي في دمشق الى فتح الطريق امام خطة امنية شاملة لبيروت الكبرى بعد وصول ٣٥ رقيبا سوريا جديدا تكون مدخلا للحوار السياسي الذي ينتهي بالاطراف اللبنانية الى وفاق على انهاء الحرب .

وابلغ احد المراقبين كونا. ان مؤشرات ضبط الوضع الامني في العاصمة اللبنانية ككل بدأت تبلور، وتوقع ان ينضم مراقب عسكري سوري الى لجنة الترتيبات الامنية المركزية التي تعنى بالوضع الامني بين شطري بيروت وتضم ممثلين عن الجيش اللبناني والقوات اللبنانية والحزب التقدمي الاشتراكي وحركة امل .

وقال ان انضمام مراقب سوري الى هذه اللجنة يعني ان مرحلة تبريد خطوط التماس بين المنطقتين الشرقية والغربية قد بدأت وان العد العكسي قد بدأ لاعادة اللحمة الى العاصمة بفتح المعابر الرئيسية المقفلة بينها منذ عدة اشهر . واستقبلت الاوساط الرسمية والسياسية نجاح لجنة التنسيق المشرفة على ضبط الوضع الامني في غربي العاصمة بتنفيذ المرحلة الاولى من خطة اللقاء الاسلامي الموسع بارتياح وتفاؤل .

● النجاح الاولي

وقال مصدر سياسي في اللقاء الاسلامي ان هذا النجاح الاولي سيكتمل بتنفيذ المرحلة الثانية المتعلقة بازالة الشعارات والاعلام والصور من الشوارع بعد ان اتمت دوريات قوى الامن الداخلي امس الاول ازالة المظاهر المسلحة واغلاق المكاتب ونشرت ٢٨ دورية واقامت حواجز ثابتة ومتنقلة في مختلف انحاء بيروت الغربية .

واشار الى تجاوب المواطنين مع الخطة موضحا ان احدا لم يظهر بلباس عسكري وان حمل السلاح اختفى كليا . وقال ان ذلك سيمكن اللجنة من ان تبحث في اجتماعها في رخص السلاح المعطاة سابقا ووضع ترتيب محدد لطريق مطار بيروت المدني بالتنسيق مع لجنة المخيمات .

● ازالة الشعارات

وقال ان لجنة التنسيق بحثت في اجتماع جانبي عقدته قبل ظهر امس في القصر الحكومي مع مسؤولين في بلدية بيروت والفرق الكشفية والشبابية في تكليف شبان الكشافة بازالة الشعارات وتنظيف جدران بيروت من الملصقات وما شابهها من مظاهر ايام الحرب .

واوضح المصدر ان اعضاء لجنة التنسيق تأكدوا من خلال جولة قاموا بها امس الاول على مختلف مناطق بيروت الغربية ان اي حادث مخل بالامن لم يحصل باستثناء الاعتداء بقذائف صاروخية على مبنى تلفزيون لبنان في تلة الخياط مساء الاثنين الماضي والذي كان هدفه تعطيل الخطة الامنية حسب المصدر ذاته .

● المراقبون السوريون

وكشف ان ٣٥ رقيبا سوريا وصلوا الى بيروت لمعاونة المراقبين السوريين في لجنة التنسيق مما يمكنها من توسيع دائرة عملها لانجاز مهمتها في بيروت الغربية سريعا والانتقال من ثم الى المناطق الاخرى كالمطار والمخيمات وخطوط التماس بين شطري بيروت .

وقال ان نجاح لجنة التنسيق في ضبط الوضع الامني في المنطقة الغربية سيعجل في معالجة قضية تبريد خطوط التماس بين شطري العاصمة بانضمام مراقب سوري الى لجنة الترتيبات الامنية المركزية .

● مرحلة فتح المعابر وخطوط التماس

واعتبر المصدر ان الانتقال الى هذه المرحلة وفتح المعابر بين المنطقتين الغربية والشرقية ابتداء بمعبر البربير، المتحف. وغاليري سمعان سيمكن المجلس النيابي من الاجتماع مجددا واقرار الموازنة العامة وسيفتح الطريق امام الوزراء المسلمين الى القصر الجمهوري في بعبدا بما يعنيه ذلك من تحريك مجلس الوزراء .

وقال ان هذه الخطوات هي في اطار مسعى شامل للوصول الى تسوية سياسية للازمة اللبنانية يطمح الجميع ان تنتهي الى وفاق ينهي الحرب في لبنان المستمرة منذ عشر سنوات ونيف .

ولفت المصدر الى ان قيادات اللقاء الاسلامي لا تعتبر نتائج النجاح في ضبط الوضع الامني في بيروت الايجابية محصورة بهذه المنطقة وبالفرقاء والفعاليات المتواجدة فيها وفي المناطق الاسلامية والوطنية بل ان هذا النجاح يتعداها الى لبنان ككل .

واستدل على ذلك بالهدوء النسبي الذي شهدته خطوط التماس، من جهة وبالتطورات التي حصلت في المناطق الشرقية من خلال توحيد التنظيم العسكري في حزب الكتائب والقوات اللبنانية، من جهة ثانية .

وقال بصرف النظر عن الاسباب المحلية لهذه التطورات في المنطقة الشرقية فانها تدخل في اطار ايجاد محاور مسيحي يفاوض المحاور المسلم الذي تحدد في اجتماعات اللقاء الاسلامي الموسع الذي عقد في دمشق مطلع الاسبوع الماضي .

● زيارة بطرس لدمشق

ويعتبر المصدر ان الزيارة التي قام بها وزير الخارجية اللبناني الاسبق فؤاد بطرس الى دمشق تدخل في اطار الاتصالات التي بدأت بين الفعاليات المسيحية وبين المسؤولين السوريين بهدف انجاز اتفاق امني وسياسي للمنطقة الشرقية مشابه للاتفاق الذي وضع للمنطقة الغربية على ان تكون النقاط المتشابهة في الاتفاقين محور وركيزة اتفاق جماعي على وفاق سياسي يطوي الملف اللبناني نهائيا .

● اجتماع المفتي ورئيس المجلس النيابي

من جهة ثانية اعرب مفتي الجمهورية اللبنانية ورئيس مجلس النواب امس عن ارتياحهما لمسار خطة ضبط الوضع الامني في بيروت الغربية وقال المفتي الشيخ حسن خالد اثر اجتماعه في دار الفتوى الاسلامية في بيروت ظهر امس مع رئيس المجلس النيابي حسين الحسيني انهما تداولا في الموضوعات الجادة التي توصل لبنان الى ما يتطلع اليه من امن واستقرار .

ووجه المفتي خالد شكره الى سوريا وقال «اننا نريد ان تعزز دورها الرائد والهام باستمرار حتى نستطيع ان نقطف ثمار الاستقرار باسرع ما يمكن من الوقت» .

كما شكر قوى الامن الداخلي التي تنفذ الخطة الامنية في بيروت الغربية .

واعلن رئيس مجلس النواب اللبناني حسين الحسيني انه قوم ومفتي المسلمين نتائج اليوم الثاني من تنفيذ الخطة الامنية. واضاف تحقيق خطوات مقبلة حتى نستطيع القول ان وحدة الصف الاسلامي ليست سائبة ولنا ملء الثقة بالمفتي حسن خالد .

● خلال رفع الحواجز المسلحة من امام احد مكاتب الحزب التقدمي الاشتراكي في بيروت الغربية «بالراديو من ا.ب»

وقال هناك تطورات كثيرة تنتظرنا على صعيد امن بيروت الغربية وامن بيروت الكبرى وكل لبنان لتصل الى وفاق وطني بل الى بلورة مشروع وطني لبناني ينهي الحرب في لبنان بصورة نهائية .

كرامي : ايـن اجـراءات اميركا ضد الارهاب الاسرائيلي

دعا رئيس الحكومة اللبنانية اميركا الى اتخاذ اجراءاتها ضد الارهاب بوجه اسرائيل الصهيونية والاستعمار بدلا من لبنان وتساءل خلال لقائه مع السفراء اللبنانيين الجدد اين هذه الاجراءات ضد الارهاب الاسرائيلي ولماذا لم تتخذ فقط ضد لبنان .

واشار الى ان الاجراءات التي قررت الولايات المتحدة اتخاذها ضد لبنان فقال «لا يمكن ان نتسامح او ان نقبل باي اجراء او محاولة من اجل الانتقام من الدولة اللبنانية حكومة وشعبنا او الحاق الاذى بالمواطنين اللبنانيين عن طريق محاربة مطارنا وطيراننا وشركاتنا ومؤسساتنا .

ودعا الولايات المتحدة الى ان تعدل في مواقفها «من اجل وضع حد لهذا الظلم ان دام دمر» .

واوضح «ان الارهاب في نظر اميركا هو في نظرنا نضال وجهاد من اجل الدفاع عن كرامتنا والذي تشاهده اميركا ارهابا على ارضنا نحن نشاهده نضالا وهذا حق من حقوقنا المقدسة » .

لجنة التنسيق مرتاحة

ابدت لجنة التنسيق المشرفة على تنفيذ خطة ضبط الوضع الامني في بيروت الغربية ارتياحها لما انجزت قوى الامن الداخلي امس من خطوات المرحلة الثانية.وقررت المباشرة بتنفيذ المرحلة الخاصة بامن مطار بيروت الدولي .

واعلن وزير الدفاع عادل عسيران بعد ترؤسه اجتماعا للجنة ظهر امس انها مرتاحة جدا لمسار الخطوات الامنية وان التجاوب موجودة من قبل الجميع .

المقدم نعمة للعلاج في باريس

نقل الى باريس الاسبوع الماضي المقدم في مديرية مخابرات الجيش اللبناني ادونيس نعمة اثر تعرضه لمحاولة اغتيال في منطقة جونية قامت بها عناصر من القوات اللبنانية .

وستجري للمقدم نعمة عملية جراحية في المستشفى العسكري الفرنسي للمعالجة من جروحه الخطرة والمعروف ان نعمة من المقربين لرئيس الجمهورية اللبنانية امين الجميل .

الاتقاذ تتهم أمل باعتقال ٤٠٠ فلسطيني

اتهمت امس جبهة الانقاذ الوطني الفلسطيني حركة امل بالاستمرار في اعتقال اربعمائة فلسطيني وقالت مصادر اللجنة الامنية المشرفة على تنفيذ اتفاق دمشق الخاص بالمخيمات الفلسطينية في بيروت ، انه لدى بحث هذا الموضوع قال ممثل حركة امل ان الذي يحتفظ بالمعتقلين الفلسطينيين هو عقل حمية المسؤول العسكري للحركة مخالفا بذلك موقف نبيه بري .

وقد وزعت جبهة الانقاذ بيانا حول هذا الموضوع الا ان حركة امل واللواء السادس تدخلوا وحذفوا دون نشره في الصحف اللبنانية .

● استنفار وظهور مسلح :

من جهة اخرى قالت وكالة الانباء القطرية ان استنفارا عسكريا وظهورا مسلحا قد ظهر امس في محيط مخيم برج البراجنة في صفوف المقاتلين الفلسطينيين ومسلحي حركة امل وجنود اللواء السادس في الجيش اللبناني وسجل اطلاق رصاص متفرق في محيط المخيم دون تسجيل اية معارك فعلية او اطلاق قذائف على المواقع المتقابلة .

وفي دمشق عقد الامناء العامون لجبهة الانقاذ اجتماعا مطولا لبحث عدد من القضايا الهامة والمطروحة على الساحة الفلسطينية .

وذكر مصدر مسؤول في الجبهة لوكالة الانباء القطرية بانه تم ايضا مناقشة الامور المتعلقة بالخطوات المطلوبة للبدء باعادة اعمار المخيمات في بيروت حيث تم في هذا الصدد تشكيل لجان لمتابعة هذا الموضوع والاشراف على تنفيذه باسرع وقت ممكن .

واشنطن تمنع بيع التذاكر الى لبنان

اقترحت وزارة النقل الاميركية حظر بيع تذاكر الطيران على كافة الخطوط الجوية الى لبنان وذلك كخطوة اخرى لعزل مطار بيروت. وسيدخل هذا القرار موضع التنفيذ يوم ٨ سبتمبر المقبل ما لم يقم الرئيس الاميركي رونالد ريغان بالغائه او تنفيذه بصورة عاجلة .

وذكر راديو صوت اميركا الذي اورد هذا النبأ امس انه بموجب هذا القرار سيحظر على شركات الطيران الاجنبية والاميركية بيع تذاكر في الولايات المتحدة لاستخدامها في رحلات الى لبنان حتى ولو بدأت الرحلة من دولة اخرى. ويذكر ان الحكومة الاميركية اوقفت بالفعل رحلات الخطوط الجوية اللبنانية الى الولايات المتحدة في اعقاب حادث اختطاف الطائرة الاميركية في شهر يونيو الماضي .

حرب الخليج وقضية الشرق الاوسط محـور جولـة شنتـارو العربيـة

وصل شنتارو ابي وزير خارجية اليابان والوفد المرافق الى دمشق امس بعد زيارة للاردن استغرقت ثلاثة ايام اجرى خلالها مباحثات مع كبار المسؤولين الاردنيين تناولت الاوضاع الراهنة في المنطقة وتطورات القضية الفلسطينية والتحرك الاردني الفلسطيني المشترك والحرب العراقية الايرانية. وينتظر ان يزور ابي السعودية يوم غد الجمعة في اطار جولته الراهنة في بعض العواصم العربية .

وقال تقرير لوكالة الانباء الفرنسية ان طوكيو ترغب من خلال جولة ابي الراهنة بأن تقوم بدور الوسيط في الشرق الاوسط وفي النزاع بين العراق وايران. وفي هذا الصدد اشار التقرير الى ان الوزير الياباني سوف يبحث مع الرئيس السوري حافظ الاسد والملك فهد بن عبدالعزيز مسألة الحرب العراقية الايرانية وضرورة انهائها .

وفي عمان كان شنتارو بحث امس حرب الخليج مع وزيري خارجية العراق والاردن وقال وزير الخارجية الاردني طاهر المصري للصحفيين انهم اجروا تبادلا «مفيدا جدا» لوجهات النظر في الحرب الدائرة منذ ٥٧ شهرا. في اجتماع دام ٣٠ دقيقة في جناح ابي في الفندق الذي اقام فيه. وقال المصري ردا على سؤال ان وزير الخارجية العراقي طارق عزيز ليس لديه شيء محدد يصرح به لكنه بادل ابي وجهات النظر.

وكان وزير الخارجية الياباني قد قابل حجة الاسلام علي اكبر هاشمي رفسنجاني رئيس مجلس الشورى الاسلامي «البرلمان» الايراني في طوكيو في وقت سابق من هذا الشهر. وكان قد وصل عزيز الى عمان فجأة لمناقشة التطورات العربية الراهنة وخطط مؤتمر قمة عربي طارىء. وكان متحدث باسم وزارة الخارجية اليابانية قال للصحفيين في طوكيو في اعقاب زيارة حجة الاسلام رفسنجاني لليابان ان المسؤولين اليابانيين يعتقدون ان ايران قد توافق على هدنة في الحرب. وذكر المسؤولون ان حجة الاسلام رفسنجاني اخبرهم ان ايران مستعدة للموافقة على شروط الهدنة التي اقترحها ابي العام الماضي. وكان ابي دعا الى حظر استخدام الاسلحة الكيماوية وضمان سلامة الملاحة في الخليج وسلامة استخدام الموانىء والمرافىء .

● القضية الفلسطينية

وبالنسبة لقضية الشرق الاوسط اشاد رئيس منظمة التحرير الفلسطينية ياسر عرفات من جانبه بنتائج المباحثات التي اجراها مع الوزير الياباني والوفد المرافق له الليلة قبل الماضية في عمان. ووصف هذه المحادثات في مؤتمر صحفي عقده في مؤتمر اقامته في قصر الضيافة بعد منتصف الليلة قبل الماضية بأنها ايجابية للغاية حيث جرى خلالها بحث العديد من الموضوعات وفي مقدمتها العلاقة بين منظمة التحرير الفلسطينية والحكومة اليابانية ووضح ان ابي قد اكد له خلال هذه المباحثات دعم اليابان المطلق للاتفاق الاردني الفلسطيني المشترك الذي يستهدف البحث عن حل عادل لازمة الشرق الاوسط .

وقال ان اليابان تأمل بخطوات اردنية - فلسطينية اخرى مشتركة «اكثر تقدما» في سبيل ايجاد السلام في المنطقة واشار عرفات في معرض مؤتمره الصحفي الى ان وزير خارجية اليابان اكد مواصلة دعم بلاده للشعب الفلسطيني وذلك بتقديم المزيد من المساعدات لوكالة غوث وتشغيل اللاجئين الفلسطينيين «الاونروا» وتقديم البعثات الدراسية للطلبة الفلسطينيين في المجالات الفنية. وقال عرفات ان لدى منظمة التحرير خطة للاجتماع بالدول الاعضاء في مجلس الامن الدولي وقد تم حتى الان الاجتماع بممثلي عدد منها وسيتم في القريب العاجل الاجتماع مع الدول الاخرى. واكد ان معلوماته تشير الى ان ١٧ دولة عربية قد وافقت حتى الان على عقد مؤتمر القمة العربي وقال «انني متفائل بعقد هذا المؤتمر» .

واوضح تقرير لوكالة الانباء الفرنسية ان اليابان تفكر في توضيح مساندتها لاتفاق عمان بالاصرار على ٣ نقاط اشتراك سوريا الذي لا غنى عنه ووحدة منظمة التحرير وضرورة ان تقيم دمشق حوارا مع اسرائيل وانصار عرفات في منظمة التحرير الفلسطينية. واضاف التقرير الذي استند الى دوائر مطلعة في طوكيو انه فيما يتعلق بالولايات المتحدة ترغب اليابان في ان تقود اسرائيل الى الحديث مع كل الدول العربية وخاصة سوريا وان تبدأ واشنطن كذلك حوارا مباشرا مع منظمة التحرير .

اسعـد ليلـة في حيـاة ريغـان

اعلن البيت الابيض صباح امس ان الرئيس رونالد ريغان امضى «اسعد ليلة في حياته» وانه تم انتزاع الانبوبة التي كانت متصلة بالمعدة منذ استئصال ورم سرطاني بالامعاء يوم السبت الماضي.

وقال ريغان بعد ازالة هذه الانبوبة التي كان الغرض منها امداد الجسم بالغذاء.. «انا سعيد للغاية وكان عيد الميلاد المجيد قد جاء في شهر يوليو» .

ويؤكد البيان ان الرئيس الاميركي الذي يبلغ من العمر ٧٤ عاما اصبحت في تحسن مستمر بعد العملية الجراحية . وليس هناك ما يضايقه . وقد فحص الاطباء الرئيس ريغان في حوالي الساعة ٨,٠٠ صباح امس «بتوقيت الكويت المحلي» واوضح البيان ان الحالة الصحية للرئيس ريغان ممتازة وان روحه المعنوية عالية» .

● رفض سوفياتي لتقييم نتائج العملية

من جهة ثانية رفض متحدث رسمي سوفياتي امس تقييم النتائج التي قد تترتب على الحالة الصحية للرئيس ريغان وذلك بالنسبة لمستقبل العلاقات السوفياتية الاميركية» .

وقال فلاديمير تومكين رئيس الجهاز الاعلامي بوزارة الخارجية.. ردا على احد الاسئلة اثناء مؤتمر صحفي «ليس من تقاليدنا القيام بتكهنات بشأن الحالة الصحية للساسة لاننا نعتبر ذلك امرا غير سليم من وجهة النظر الاخلاقية» .

● ناتسي ريغان تحاول الامساك ببضعة بالونات لدى وصولها الى المستشفى الذي يقيم فيه ريغان «بالراديو من رويتر»

القاهرة :

وزارة الاوقـاف تتسـلم مسؤوليـة المساجد بمصر

اعلن وزير الاوقاف المصري الدكتور الاحمدي ابو النور امس ان جميع المساجد في مصر اصبحت تابعة لوزارة الاوقاف بشكل مباشر سواء التي تم ضمها او التي لم تضم بعد.

ونقلت كونا عن راديو القاهرة ان الوزارة اصبحت مسؤولة بصورة كاملة عن كل المساجد والمنابر وانه ينبغي الاستئذان قبل تعيين الائمة في المساجد .

واكد ان الوزارة لن تصادر حق اصحاب الكفاءة في الارتقاء الى منابر المساجد ولكنها ستقوم بدورها في اختيار الائمة باعتبارها المسؤولة عن ذلك .

واشار الى انه قد تم تدعيم ميزانية الوزارة بزيادة مبلغ ٢٠ مليون جنيه لتدعيم رسالة الدعوة الاسلامية وانه من المقرر طلب المزيد اذا ما اقتضت الضرورة .

ويقول المراقبون ان هذه الاجراءات ربما تدخل ضمن ما تراه الحكومة المصرية ضروريا لمواجهة المتشددين من الجماعات الاسلامية المختلفة التي تتخذ من المساجد منابر لنشر دعوتها لتطبيق الشريعة الاسلامية في مصر .

ومن جهة اخرى نقلت رويتر عن مسؤول كبير في نيابة امن الدولة المصرية قوله من غير المرجح ان يوجه الاتهام الى المتهمين السبعة والاربعين قبل الاسبوع المقبل .

واضاف ان التحقيق لا يزال في مرحلة مبكرة «ويتطلب الامر اكثر من اسبوع حتى تتضح الصورة ويمكننا توجيه التهم» .

تشكيل حزب لانصار الاردن بالضفة المحتلة

ذكرت صحيفة «عليهمشمار» الاسرائيلية يوم الثلاثاء الماضي ان عددا من الشخصيات الفلسطينية التقت في النفس المحتلة وقررت اقامة «حزب» تعبر من خلاله عن مواقفها المعتدلة والمتطلعة بحل القضية الفلسطينية بالطرق السلمية . وقالت ان بين الشخصيات التي حضرت هذا الاجتماع رشاد الشوا والياس فريج وعثمان الحلاق وعصام العناني .

وقد نفى الياس فريج حضوره الاجتماع لاسباب خاصة كما اكد في حديث مع صحيفة «الفجر المقدسية» امس انه تم بالفعل تكوين هيئة مخابرة وليس حزبا من اجل دعم وتنشيط مسيرة السلام عبر التقارب والتعاون الفلسطيني الاردني. كما اكد رشاد الشوا رئيس بلدية غزة المقال عقد هذا الاجتماع مشيرا الى ان اللقاء ذاته لا يهدف الى انشاء اي حزب وانما هو تعزيز لحتمية التقارب الفلسطيني الاردني لمعالجة القضية لانه دون هذا التعاون يكاد يكون اي عمل جدي في حكم المستحيل والتقى فان هذا اللقاء بين مجموعة من الوجهاء من الضفة الغربية وقطاع غزة جاء ليؤكد ويدعم التقارب الفلسطيني الاردني كقواة لتجمع عربي اوسع واشمل .

اميركا تشتري اجهزة تضليل اسرائيلية

ذكرت صحيفة «عليهمشمار» الاسرائيلية امس ان البحرية الاميركية ستقوم بابتياع اجسام اسرائيلية تصنع من طراز «شمشون» لتضليل الرادارات بقيمة ٢٨ مليون دولار .

مدريـد: اعتقـال اثنيـن مـن القـوة ١٧ كانـا يمهـدان لتفجيـر السفـارة السوريـة

اعلن البوليس الاسباني امس ان اثنين من الفلسطينيين من اعضاء حركة فتح القي القبض عليهما في مدريد منذ خمسة ايام وفي حوزتهما ١٢ كيلوغراما من المواد الناسفة. ونسبت وكالة الانباء الفرنسية للبوليس قوله ان الرجلين كانا يمهدان لاعتداءين احدهما بالسيارة الملغومة ضد «سفارة عربية» في مدريد والاخر ضد رئيس البعثة الدبلوماسية المستهدفة. واوضحت مصادر مطلعة - طبقا للوكالة - ان السفارة المعنية هي سفارة سوريا.

وفي لحظة القاء القبض عليهما كان الرجلان يحملان جوازي سفر مغربيين مزيفين باسم علي محمد شراد وخضر بن جابر. وقد ذكرت الادارة العامة للبوليس ان هويتهما الحقيقية هي حسن ابراهيم الحاج ونهاد ابراهيم سلامي. وكان هذان الفلسطينيان اللذان ينتميان الى «القوة ١٧» التابعة لحركة فتح يمتلكان شقة في مدريد حيث عثر البوليس على ١٢ كيلو من المتفجرات كما عثر على عدد كبير من وثائق السفر المزورة واكثر من الفي دولار من فئات مختلفة ومسدس بيريتا مزود بكاتم للصوت.

وعثر البوليس ايضا في الشقة. على خرائط «للسفارة العربية» المستهدفة ومقر اقامة السفير كما عثر على صور لسيارات يستخدمها الدبلوماسيون في هذه السفارة.

وذكرت القيادة العامة للبوليس ان عضوا ثالثا بالمجموعة المسلحة القي القبض عليه في تاريخ لم يوضح في مطار روما فيوميتشينو. وكانت الشقة مؤجرة باسم كتب على احدى وثائق السفر المزورة التي عثر عليها مع هذا الرجل الثالث .

وجاء في ختام بيان البوليس ان المتفجرات التي عثر عليها في مدريد «مماثلة للمتفجرات التي استخدمت خلال اعتداءات» ارتكبت مؤخرا ضد بعض المصالح السورية في العاصمة البريطانية.

عرفـات: «صامـد» نـواة اقتصاديـة للدولـة الفلسطينيـة

قال ياسر عرفات رئيس منظمة التحرير الفلسطينية في عمان امس، ان مؤسسة صامد وهي تجمع دولي للمنظمة عمره ١٥ عاما ويضم مصانع وشركات، يصلح ان يكون اساسا اقتصاديا لدولة فلسطينية، في المستقبل.

وكان عرفات يتحدث في افتتاح المؤتمر الثالث لمؤسسة صامد الذي عقد في العاصمة الاردنية لاول مرة.

وقال عرفات اهمية المؤتمر المنعقد في عمان هي اضافة بعد بالغ الاهمية الى الاتفاق الاردني الفلسطيني في ١١ فبراير هو البعد الاقتصادي.

ثم تحدث عن تطورات القضية الفلسطينية ونتائج التحرك الاردني الفلسطيني المشترك على الساحة الدولية والاوضاع الراهنة في المنطقة واوضاع مخيمات اللاجئين الفلسطينيين في لبنان واوضاع المؤسسات التابعة لمنظمة التحرير.

وانتقد عرفات دور سوريا دون ان يذكرها بالاسم واتهمها بمحاولة تدمير المؤسسة. واوضح ان منظمة التحرير الفلسطينية ستتناول خلال مؤتمر القمة العربي القادم دور سوريا وقوات الردع العربية.. التي انشأتها جامعة الدول العربية عام ١٩٧٦ وتتكون في الوقت الراهن من قوات سورية فقط. التي عهدت اليها الدول العربية بمهمة حماية لبنان ومنظمة التحرير الفلسطينية.

هدوء في بيروت وتجدد الاشتباكات في طرابلس

توتـر بين «المـردة» و«التوحيـد» اعـاد اجـواء العـام ٧٨ الـى الشمـال

ساد الهدوء جميع خطوط التماس في العاصمة اللبنانية وضاحيتها الجنوبية ولم يسجل يوم امس سوى بعض طلقات القنص . بعد ليل عنيف اشتعلت فيه المحاور التقليدية في غاليري سمعان ورأس النبع والبربير وصولا الى الاسواق التجارية على طول «الخط الاخضر» الفاصل بين شطري بيروت كما استخدمت مدفعية الدبابات بالاضافة للقذائف الصاروخية المباشرة .

وفي طرابلس تخوفت مصادر امنية طرابلسية من تدهور الوضع الامني بين ميليشيات قوات «المردة» التابعة للرئيس السابق سليمان فرنجية وحركة التوحيد الاسلامية خاصة بعد تقدم ميليشيا حركة التوحيد مساء امس الاول واحتلال مواقع للجيش اللبناني قريبة من مراكز المردة بشكل يعيد للاذهان المعارك التي شهدتها طرابلس وزغرتا في بداية الاحداث اللبنانية وحتى مقتل طوني فرنجية ابن الرئيس سليمان فرنجية عام ١٩٧٨ .

● اشتباكات طرابلس

كما تجددت الاشتباكات المسلحة في المدينة امس على الرغم من الاتفاق على تمركز قوات سورية الى جانب الجيش اللبناني في خطوط الفصل بين الاطراف المتنازعة .

وافادت التقارير الامنية الواردة قبل ظهر امس من طرابلس ان مسلحي حركة التوحيد الاسلامي والحزب العربي الديمقراطي المؤيد لسوريا يتبادلون منذ صباح امس نيران المدفعية المباشرة والرشاشات الثقيلة وقذائف الـ «ار.بي.جي» .

واوضحت ان الاشتباكات شملت محاور بعل محسن - بعل الدراويش - القبة والمنولة وان اللجنة الامنية لم تتمكن من فرض وقف فعلي لاطلاق النار على الرغم من نزول المراقبين الامنيين من الطرفين والوفد العسكري السوري «الموجود في المدينة منذ اسبوعين» الى مسرح الاشتباكات .

وكانت الاشتباكات بين الطرفين قد تواصلت متقطعة طيلة امس الاول وعنفت مع بداية الليل واستمرت عنيفة حتى فجر امس مما حمل الجيش اللبناني المتمركز في خطوط الفصل على اخلاء بعض مواقعه الخطرة .

وقررت اللجنة الامنية التي تضم ممثلين عن الجيش اللبناني وقوى الامن الداخلي وطرفي النزاع وفعاليات المدينة في اجتماع عقدته مع الوفد العسكري السوري «تشكيل قوة مشتركة من الجيش اللبناني والقوات السورية لتسلم خطوط التماس بين بعل محسن والتبانة» . كما اتفق على ان تحل وحدات مشتركة من هذه القوة في مواقع مسلحي حركة التوحيد والحزب العربي الديمقراطي المتقابلة» .

واعلن المسؤول السياسي لحركة التوحيد مالك علوش «ان مراقبين سوريين سيتولون بانفسهم الاشراف على اتفاق وقف النار وتحديد الجهة التي تخرق الاتفاق لاخذ الموقف المناسب من الذين يصرون على افتعال الخروقات» .

والجدير بالذكر ان ضحايا الاشتباكات في منطقة طرابلس خلال معارك الاسبوعين الماضيين قد بلغوا ٤٦ قتيلا و٢١٥ جريحا .

وقبرص تستقبل رحلات الهليكوبتر

اعادت شركة تجارية ظهر امس تسيير خط نقل جوي مدني بواسطة طائرات الهليوكبتر بين المنطقة الشرقية من بيروت وبين مدينة لارنكا في قبرص بعد توقف دام اربعة ايام .

وكانت الشركة قد اوقفت يوم السبت الماضي رحلاتها بين ضبية شمالي شرقي بيروت وبين قبرص نتيجة لغط اثير حول شرعية الترخيص لها .

وانتقد رئيس الحكومة رشيد كرامي ورئيس مجلس ادارة شركة طيران الشرق الاوسط - الخطوط الجوية اللبنانية سليم سلام تسيير خط الهليكوبتر واعتبراه «خطوة لاغلاق مطار بيروت المدني» .

واعلنت مصادر الشركة التجارية في بيروت الشرقية امس ان طائراتها المروحية استأنفت رحلاتها الى لارنكا بمعدل رحلتين يومية جيئة وذهابا » .

اغتيال احد مسؤولي الطاشناق في الشرقية

اغتال مسلحون مجهولون مسؤولا في احد الاحزاب الارمنية في الشطر الشرقي من العاصمة اللبنانية حيث تسيطر الميليشيات الكتائبية .

وافاد تقرير لقوى الامن الداخلي ان مسلحين مجهولين اقدموا خلال الليل قبل الماضي على اغتيال مسؤول حزب الطاشناق الارمني تاثيوس سيريان في منطقة الجديدة في ساحل المتن الشمالي للضاحية الشرقية لبيروت حيث تسيطر القوات اللبنانية الكتائبية .

هجوم صاروخي وانسحاب اسرائيلي من مجدل سلم وشقرا

شن ثوار جبهة المقاومة الوطنية اللبنانية امس هجوما صاروخيا على احد مواقع قوات الاحتلال الاسرائيلي في الجنوب اللبناني في حين اخلت هذه القوات موقعين في منطقة «الحزام الامني» .

وقالت مصادر امنية لكونا، في الجنوب ان وحدة الصواريخ في جبهة المقاومة الوطنية اللبنانية شنت فجر امس هجوما بصواريخ من طراز «ميلان» على موقع اسرائيلي في تلة علي الطاهر شرقي مدينة النبطية في القطاع الاوسط. وردت قوات الاحتلال بتمشيط المناطق المجاورة بنيران الدبابات والرشاشات الثقيلة واوقعت خسائر مادية في بلدة كفررمان واطراف بلدة حبوش المجاورتين .

وفي منطقة الشريط الحدودي التي حولتها اسرائيل الى «حزام امني» لحماية مستعمراتها الشمالية اخلت قوات الاحتلال موقعين في بلدتي مجدل سلم وشقرا الليلة قبل الماضية وبادرت قوات الطوارىء الدولية الى تسلمها فجر امس .

وكانت القوات الاسرائيلية والميليشيات المتعاملة معها قد اخلت امس الاول موقعا اخر بين بلدتي الجميجمة وصفد البطيخ واتكفلت نحو تولا وبرعشيت باتجاه جنوبي شرقي الحدود .

من جهة اخرى اقدمت الميليشيات العاملة مع اسرائيل والتي يقودها انطوان لحد وتتمركز في قضاء جزين على قصف بلدات جباع وعربصاليم وجرجوع في اقليم التفاح على بعد ٢٥ كيلومترا شرقي مدينة صيدا.

وفي محور كفرفالوس - عين المير وقعت امس مناوشات بمختلف انواع الاسلحة بين مواقع الميليشيات ومواقع القوى الوطنية والاسلامية .

وحلق طيران حربي اسرائيلي قبل ظهر امس على ارتفاعات منخفضة في اجواء الجنوب واخترق جدار الصوت فوق صيدا ومناطق الجبل .

بسم الله الرحمن الرحيم

آل جندية في الكويت وغزة وسائر البلاد العربية ينعون بمزيد من الحزن والأسى فقيدهم الغالي الحاج

إزويد محمد جنديه

الذي وافته المنية في غزة عن عمر يناهز ٥٥ عاما . قضاها في أعمال البر والتقوى .

تقبل التعازي في منزل ولده فواز الكائن في الفروانية لمدة ثلاثة أيام اعتبارا من اليوم .

إنا لله وإنا إليه راجعون

بيريز اجتمع سرا مع فريج والمصري بالقدس

مباحثات فلسطينية اردنية اسرائيلية تسبق جولة مورفي في المنطقة

الديمقراطية والشعبية تحذران من مخاطر المرحلة

عقد رئيس الوزراء الاسرائيلي شمعون بيريز اجتماعا سريا غير عادي في منزله بالقدس المحتلة الليلة قبل الماضية مع رئيس بلدية مدينة بيت لحم المحتلة الياس فريج وحكمت المصري رئيس مجلس امناء جامعة النجاح بمدينة نابلس .

وقال اوري سافير الناطق باسم رئيس الحكومة الاسرائيلية في مكالمة هاتفية مع اسوشيتدبرس انه تم خلال الاجتماع الذي استغرق ثلاث ساعات تم خلاله استعراض الموقف بصورة عامة في الضفة الغربية المحتلة مشيرا الى ان الاجتماع لم يبحث تشكيل وفد فلسطيني اردني مشترك لاجراء محادثات مع اسرائيل حول السلام في الشرق الاوسط.لكن مسؤولا اسرائيليا اخر طلب عدم ذكر اسمه ابلغ اسوشيتدبرس بأنه تم خلال الاجتماع بحث ضرورة عقد محادثات سلام وتطوير الحوار الاسرائيلي الاردني الفلسطيني .

ورحب رئيس لجنة الشؤون الخارجية في الكنيست ووزير الخارجية السابق ابا ايبان بالاجتماع ووصفه بانه خطوة ايجابية نحو مفاوضات السلام .

وذكرت مصادر اسرائيلية ان فريج ابلغ بيريز بنتائج محادثات اجراها مع رئيس الدائرة السياسية بمنظمة التحرير الفلسطينية فاروق قدومي في شهر يونيو الماضي .

وقالت ان اجتماع بيريز مع شخصيات فلسطينية معتدلة مؤيدة للاردن هو محاولة لتأكيد رغبة اسرائيل في اجراء مفاوضات مباشرة وعلى أهمية نوعية الفلسطينيين التي ترغب في التفاوض معهم .

الا ان وزير الخارجية الاسرائيلية التي يتولاها زعيم التكتل ليكود اسحاق شامير قللت من اهمية عقد هذا الاجتماع واصدرت بيانا كررت فيه القول ان افضل طريقة لتقدم عملية السلام هو اجراء محادثات مباشرة بين اسرائيل وجيرانها العرب. واكدت بأن اسرائيل لن تقبل بأي وفد عربي يشترك فيه ممثلون عن منظمة التحرير الفلسطينية وكررت رفضها لاجراء حوار اميركي اردني فلسطيني. وقال مسؤول اسرائيلي كبير ان الحكومة لم تبلغ بعد بقائمة اسماء الفلسطينيين الذين سيشتركون في المحادثات واضاف ان القائمة وضعت بموافقة رئيس منظمة التحرير الفلسطينية ياسر عرفات واننا لا نرغب في مثل هذه القائمة. وقال راديو اسرائيل ان القائمة لا تتضمن ممثلين عن الضفة الغربية او قطاع غزة وانما تضم اعضاء في منظمة التحرير والمجلس الوطني الفلسطيني. وذكرت صحيفة جروزاليم بوست ان بيريز مستعد للبحث في اسماء الاعضاء المحتملين في مثل هذا الوفد اذا اتضح بصورة مطلقة ان المحادثات مع الولايات المتحدة ستؤدي الى محادثات مباشرة مع اسرائيل. وذكر راديو اسرائيل ان بيريز ووزير الخارجية اسحاق شامير اتفقا خلال اجتماعهما امس على رفض اجراء اي مفاوضات تمهيدية بين الولايات المتحدة والوفد الاردني الفلسطيني المشترك. وقال انهما اكدا رفض اسرائيل لاشتراك منظمة التحرير الفلسطينية في المفاوضات حول السلام في الشرق الاوسط .

ونفى وزير الحرب الاسرائيلي اسحاق رابين تلقي قائمة بأسماء الوفد الفلسطيني. وقال ان اجتماع بيريز مع فريج والمصري كان اجتماعا عاديا. ووصف الياس فريج الاجتماع بأنه خطوة هامة نحو الحوار الفلسطيني الاسرائيلي وقال لقد اكدنا ان افضل شيء للخروج من هذا الموقف هو اجراء محادثات سلام واضاف ان المحادثات تناولت الوضع الاقتصادي والسياسي في الضفة الغربية المحتلة واحتمالات بدء حوار سياسي لانهاء الوضع الماساوي الحالي وقال ان الاجتماع جيد جدا ويشكل خطوة هامة على طريق الحوار بين اسرائيل والفلسطينيين. واضاف انه تم خلاله كذلك بحث الوفد الفلسطيني في المحادثات وقال ان بيريز لا يعترم الاجتماع مع شخصيات فلسطينية اخرى. واضاف انه متفائل باحتمالات فرص السلام في المنطقة. وجاء الاجتماع بعد عودة حكمت المصري من عمان حيث اجتمع مع مسؤولين اردنيين. وقال راديو اسرائيل ان المصري غادر بعد ذلك الى عمان لنقل الافكار والمقترحات التي طرحها بيريز خلال الاجتماع واضاف ان الاجتماع كان سريا للغاية حيث دخل فريج الى منزل بيريز من باب جانبي والمصري وصل بسيارة اجرة بدلا من سيارته وصرح المصري لراديو اسرائيل ان بيريز يريد المفاوضات ونحن نريد المفاوضات لكن هناك وجهات نظر مختلفة. وحث في حديث للصحيفة يديعوت احرونوت المسائية بيريز الى الاسراع في عملية السلام وقال ان الوقت ملائم لاحراز تقدم سريع وكان قد ذكر انه فريج والمصري سيشتركان في الوفد الفلسطيني الاردني المشترك الذي سيجري حوارا مع مساعد وزير الخارجية الاميركية لشؤون الشرق الاوسط. إلا ان مصادر فلسطينية في الضفة الغربية ذكرت ان فريج ليس مرشحا لعضوية الوفد .

● تحذيران

الجبهة الديمقراطية والجبهة الشعبية لتحرير فلسطين هاجمتا بشدة امس تشكيل الوفد المشترك لمحادثات السلام في الشرق الاوسط .

وقالت الجبهة الديمقراطية لتحرير فلسطين في بيان لها في دمشق امس «ان خطوة تشكيل الوفد الفلسطيني - الاردني تعتبر انزلاقا خطيرا .. وتخلق المزيد من الانقسام داخل صفوف الشعب الفلسطيني» .

ودعت القوى والشخصيات الوطنية الفلسطينية بما فيها حركة فتح الى التحرك السريع لوقف «التفريط الجاري بحقوق الشعب الفلسطيني ومحاصرة اتفاق عمان المعقود بين النظام الاردني» ورئيس منظمة التحرير الفلسطينية «ياسر عرفات واسقاطه» .

وحذرت الجبهة الشعبية لتحرير فلسطين من ناحية اخرى الاشخاص الذين سيشاركون في الوفد المشترك لمحادثات السلام في الشرق الاوسط وقالت في بيان لها «ان الجبهة الشعبية اذ تؤكد على طبيعة المخاطر التي ستنجم عن الخطوة التفريطية الجديدة التي اقدمت عليها القيادة اليمينية المنحرفة لمنظمة التحرير فانها تحذر الاشخاص المدرجة اسماؤهم في عداد الوفد من مغبة المشاركة في مفاوضات مزمع عقدها لتصفية القضية الفلسطينية وتدعوهم للتراجع فورا عن الولوغ في هذه المفاوضات» .

● نفي

عضو المجلس الوطني الفلسطيني ادوارد سعيد نفى انباء صحفية ذكرت انه سيكون ضمن المرشحين للمشاركة في الوفد .

وابلغ وكالة كونا في نيويورك ان «احدا لم يتصل به ليعرض عليه هذا الامر .. حتى واذا تم ذلك فان هذا النوع من العمل غير مناسب له» .

واعرب عن عدم رغبته في المشاركة في الوفد الذي سيضم نوابا اردنيين واعضاء من المجلس الوطني الفلسطيني وقال ان المفاوضات التي سيقوم بها الوفد المشترك مع الادارة الاميركية «لا علاقة لي بها» .

وجاء نفي سعيد في مكالمة هاتفية مع «كونا» من مكتبه في جامعة كولومبيا الاميركية ليؤكد انباء سابقة استبعد خلالها المسؤول الفلسطيني امكانية مشاركته في الوفد الاردني الفلسطيني المشترك .

وبرز اسم سعيد في انباء صحفية جديدة نشرت خلال اليومين الماضيين كأحد مرشحين في قائمة قدمها الملك حسين الى الادارة الاميركية لتختار منها اربعة من بين ١٢ مرشحا .

ويدرس الاكاديمي الاميركي الفلسطيني الاصل مادة اللغة الانجليزية والادب المقارن في جامعة كولومبيا .

منغستو يفتتح القمة الافريقية اليوم

يفتتح اليوم الخميس في اديس ابابا مؤتمر القمة الافريقي الحادي والعشرون بحضور ٤٩ من رؤساء الدول الاعضاء او من يمثلهم .

ومن المقرر ان يكون المتحدث الاول في الجلسة العلنية الرئيس الاثيوبي منغستو هيلاميريام يتبعه احد رؤساء الدول الافريقية نيابة عن بقية الرؤساء الحضور، ثم يبدأ المؤتمر في الاستماع الى بيانات رؤساء الوفود .

وكان المجلس الوزاري للمنظمة قد اعد بيانا سياسيا تعرضه على رؤساء الدول الافارقة يتعهدون فيه ببذل كل الجهود لاخراج قارتهم من حالة التخلف .

وذكرت وكالة الانباء الفرنسية ان البيان يؤكد بصفة خاصة على ان افريقيا سوف تسدد ديونها الى العالم والتي تقدر بنحو ١٧٠ مليار دولار لكنه سيطلب اجراءات خاصة مخففة بالنسبة للدول الاعضاء الاكثر فقرا .

ومن المؤكد ان الرؤساء الافارقة سوف يواجهون عددا من القضايا السياسية والاقتصادية والانمائية بالاضافة الى العلاقات الثنائية الساخنة بين العديد من الدول الاعضاء، من ابرزها السودان - مصر - واثيوبيا - وعلى الهامش منها العلاقات المغربية الجزائرية التي ربما يديرها طرف ثالث اذ ادى اتهام المغرب للجزائر اول امس عشية انعقاد مؤتمر القمة الافريقي بتدريب عناصر وتسليحها للقيام باعمال ارهابية في اراضيها الى ازمة جديدة في العلاقات بين البلدين، اضافة الى عقدة مشكلة الصحراء الغربية والتأييد الجزائري المعلن لجبهة البوليساريو وردت الجزائر امس على اتهامات المغرب ووصفتها بانها دعايات كاذبة تهدف الى تجديد التوتر في شمال افريقيا وارباك الجزائر عشية قمة اديس ابابا. بينما وصف دبلوماسيون غربيون الازمة بين الجزائر والمغرب بانها جزء من الحرب الدعائية بين البلدين .

نفي فلسطيني

نفى مصدر مسؤول في مكتب منظمة التحرير الفلسطينية بدولة الامارات العربية المتحدة انباء صحفية حول نقل مدير مكتب المنظمة لدى الدولة انيس الخطيب .

واكد المصدر لصحيفة الوحدة الصادرة في ابو ظبي امس ان انيس الخطيب موجود حاليا في تونس لقضاء اجازة منذ عشرة ايام وسيعود قريبا لممارسة مهامه بالمكتب .

سرقة ٣٥٠ الف دولار من الصراف سويدان

رابع انفجار في حيفا خلال اربعة اسابيع

انفجرت قنبلة خارج مبنى شركة زيم في وسط حيفا امس .

وقال ناطق باسم البوليس الاسرائيلي ان احدا لم يصب في الانفجار وهو الرابع خلال الاسابيع الاخيرة في حيفا .

وكان اخر انفجار قد وقع خارج محكمة المدينة قبل اسبوع .

وانتشر رباع الدوسنطاريا في مدينة عكا ومستوطنة نهاريا حيث نقل عشرات المصابين الى المستشفيات ومراكز الاسعاف والطوارىء للمعالجة . وقال ناطق اسرائيلي ان انتشار الوباء جاء بسبب تلوث مياه الشرب . وكان قد نقل ١٦٦ شخصا في حيفا الى مراكز الاسعاف للمعالجة من الدوسنطاريا في وقت سابق .

● سلب

وهاجم ثلاثة مسلحين يرتدون الزي العسكري الاسرائيلي سيارة فلسطينية كانت متجهة من جسر الامير محمد الى نابلس بالضفة الغربية المحتلة وسرقوا ٣٥٠ الف دولار . وقال ناطق باسم البوليس ان احد الركاب هو الصراف المشهور حسن سويدان في نابلس .

واضاف ان اللصوص استخدموا سيارة تحمل ارقاما اسرائيلية عند فرارهم بعد انتهاء العملية .

● احكام

في غزة حكمت محكمة الاحتلال العسكرية في غزة على ثلاثة من مواطني القطاع بالغرامة والسجن مع وقف التنفيذ لحيازتهم كتبا ومجلات وصفت بأنها ممنوعة وهم هاني ابو جهل واخواه اسعد واسماعيل .

ديو العالمية تفطر على الطريقة الملكية

ملكة جمال العالم ديبورا كاث ديو البالغة من العمر ١٩ عاما وهي من بورتوريكو والتي هزمت ٧٨ منافسة من مغارب الكرة الارضية ومشارقها تربعت امس على سريرها، حيث استقبلت فطورها الملكي بأبهة وعظمة حلمت بها الملايين من بنات جنسها.

برقيات

● اعلن في الدوحة صباح امس عن وفاة الشيخ فهد بن جاسم ال ثاني عن عمر يناهز ٢١ عاما .

★★★

● الرئيسان حسني مبارك وسوار الذهب وصلا للمرة الاولى الى اديس ابابا للمشاركة في القمة الافريقية .

آخر خبر محلي

السبت آخر موعد للتسجيل بالجامعة

اعلن المسجل العام بجامعة الكويت مساعد الدخيل امس ان اخر موعد لتقديم طلبات الالتحاق بالجامعة للفصل الدراسي الاول للعام الجامعي ٨٥ - ٨٦ سيكون يوم السبت المقبل الموافق ٢٠ يوليو الجاري .

وقال الدخيل ان عملية التسجيل للفصل المقبل تجري حاليا في صالة كلية العلوم بالخالدية حيث لن تقبل اي طلبات بعد التاريخ المذكور .

وكانت عملية التسجيل للفصل قد بدأت يوم ٢٣ يونيو الماضي .

الرياح «السموم» تستمر اليوم وتتحسن تدريجيا غدا

قال مصدر في ادارة الارصاد الجوية امس ان الرياح الشمالية الغربية «السموم» التي تشهدها البلاد حالت دون وضوح الرؤية.

واضاف المصدر ان الرؤية في بعض المناطق المكشوفة وصلت الى اقل من ٥٠ مترا في حين وصلت في المطار الى ٤٠٠ متر.

واما سرعة الرياح فقد تجاوزت ٨٠ كيلومترا في الساعة في الاماكن المكشوفة ووصلت سرعتها في المطار الى ٥٥ كيلومترا في الساعة.

واشار المصدر الى ان هذا الوضع سيستمر حتى اليوم وسيبدأ بالتحسن تدريجيا يوم غد الجمعة.

وذكر مصدر في ميناء الشعيبة التجاري ان الرياح لم تؤثر على حركة السفن في الميناء حيث ان الرؤية فيه بحدود كيلومتر واحد.

وقال مصدر في ميناء الشويخ ان الحركة في الميناء متوقفة الان حيث ان الرؤية اقل من نصف ميل وان استئناف الحركة فيه يعتمد على الجو.

وزير الدفاع السعودي ما حدث في الكويت اجرام

أكد الامير سلطان بن عبدالعزيز النائب الثاني لرئيس مجلس الوزراء ووزير الدفاع والطيران والمفتش العام في السعودية ان ما حدث في الكويت هو في الواقع اجرام قبل كل شيء ومنافاة للخلق والدين والمفاهيم الانسانية .

وقال وزير الدفاع السعودي في تصريح للصحفيين امس عقب افتتاحه للمنشآت الجديدة لمقر مركز ومدرسة سلاح الاشارة وسلاح الصيانة وورش سلاح الصيانة في الطائف ان كل معتد ومخرب سيؤول عمله الى الفشل .

واهاب بجميع مواطني دول الخليج ان يكونوا رجال امن وان يتعاونوا مع الجهات الامنية حتى يساهموا في وقف الاجرام عن دول المنطقة .

مقتل واصابة ٤٦ مصريا على طريق عمان - بغداد

قتل ٢٢ شخصا واصيب ٢٤ اخرين جميعهم من العمال المصريين في اسوأ حادث سير وقع اول امس في بلدة الرويشد على طريق عمان - بغداد.

وذكرت كونا من عمان ان الحادث نجم عن تصادم حافلة عراقية تحمل مواطنين مصريين قادمين من العراق باتجاه الاردن مع صهريج كويتي محمل بالبترول الخام ويقوده «تركي عايد عيد» من الزعتري مما ادى الى اشتعال الصهريج والحافلة في ان واحد وحرق ٢٢ مصريا واصابة الاخرين باصابات مختلفة وتم نقلهم الى اقرب المستشفيات في المنطقة بواسطة الطائرات العمودية.

ونسبت وكالة الانباء القطرية الى مسؤول في دوائر الامن الاردني قوله ان الحادث تقع مسؤوليته على سائق الحافلة الذي اصطدم بعربة الصهريج بينما كانت متوقفة على جانب الطريق، وعلى بعد عشرة امتار من مركز جوازات الرويشد.

نجاة ملاذ عبدو واصابة حميه

انفجار في منزل السكرتير الاول لمكتب منظمة التحرير بقبرص

● ملاذ عبدو مع والديه في نيقوسيا «بالراديو من أ. ب»

● خبير متفجرات يقلب انقاض منزل عبدو «بالراديو من رويتر»

استنكر ملاذ عبدو السكرتير الاول في مكتب منظمة التحرير الفلسطينية في قبرص حادث الاعتداء على منزله في وقت مبكر من صباح امس وادى الى اصابة احد اقربائه وهو علي عبدو بجروح بسيطة في وجهه .

وقال عبدو في تصريح لوكالة الانباء القبرصية ان العبوة الناسفة قد وضعت من قبل عملاء اسرائيل .

وتحدى ممثل منظمة التحرير الفلسطينية في قبرص ان يقف احد في طريق الصراع لتحرير فلسطين مؤكدا ان مثل هذه الاعتداءات «تجعل منا اكثر تصميما على مقاتلة اعدائنا» .

وكان عبدو وزوجته وابنته وولداه وكذلك علي عبدة والد زوجته الذي اصيب في الحادث نائمين عند وقوع الحادث .

وذكرت مصادر الشرطة القبرصية ان القنبلة التي انفجرت كانت قد وضعت خارج غرفة النوم في جانب البيت .

وقال احد خبراء المتفجرات الذي اختبر عينة القنبلة ان العبوة كانت عالية القوة مما ادى الى حدوث اضرار كبيرة في المنزل واحتراق سيارة عبدو وسيارات مجاورة وتناثر زجاج نوافذ المباني المجاورة.

في تونس ادانت منظمة التحرير الفلسطينية حادث الاعتداء وقال بيان وزعته وكالة الانباء الفلسطينية «وفا» امس ان هذا الاعتداء يعتبر حلقة من المسلسل الذي يستهدف الشعب الفلسطيني .

معركة سيدكان تواصلت ٢٤ ساعة

بغداد: المشاة والمغاوير سحقوا هجوما في القاطع الشمالي

اعلن الناطق العسكري العراقي امس عن سحق هجوم ايراني في القاطع الشمالي من ساحة العمليات وتكبيد المهاجمين خسائر كبيرة واكد الناطق ان الموقف العسكري في القاطع يستقر الان لصالح القوات العراقية وان الايرانيين قد خسروا اعدادا كبيرة من جنودهم اضافة الى تدمير كميات ضخمة من المعدات والتجهيزات العسكرية .

واشار الناطق الى ان عددا من اعضاء القيادة العامة للقوات المسلحة تابعوا ميدانيا سير المعركة التي استمرت ٢٤ ساعة في منطقة حوض سيدكان وقال ان هذه المعركة الناجحة شاركت فيها قطعات من الفرقة ٣٣ ولواء المشاة ٦٠٣ وثلاثة افواج اخرى ولواءان من المغاوير .

واكد استعداد القوات العراقية لسحق اي عدوان جديد .

وكان العراق قد اعلن منذ يومين عن سحق هجوم ايراني في نفس منطقة القاطع الشمالي وعن قتل ٩٤٠ من الجنود الايرانيين .

ونقلت رويتر عن دبلوماسيين ان الطائرات العراقية نفذت مئات من المهام القتالية ضد تجمعات القوات الايرانية على مدى الايام القليلة الماضية .

على صعيد اخر اعلن في الولايات المتحدة امس عن اعتقال جولي روك اغوستين - ٤٦ عاما - بعد ثلاثة ايام من القبض على زوجها وذلك بتهمة الاشتراك في عملية تهريب السلاح الى ايران.

وذكرت وكالة الانباء الفرنسية ان هؤلاء يشتركون في شبكة ترسل اسلحة عن طريق بريطانيا تشتمل على عتاد خاص بالطيران لاسيما قطع الغيار للمقاتلات الاميركية من طراز ف ١٤ .

١٧ دولة عربية وافقت على القمة الطارئة

سلم مبعوثون مغاربة عددا من الرسائل الى ملوك ورؤساء الدول العربية، من الملك الحسن الثاني، فيما وصف بالمحاولة الاخيرة لعقد مؤتمر قمة عربي طارىء لبحث عدد من القضايا المصيرية الراهنة ومن بين الرؤساء العرب الذين تسلموا حتى مساء امس رسائل الحسن الثاني الرئيس التونسي الحبيب بورقيبة والرئيس اليمني علي عبدالله صالح، والملك حسين، ورئيس دولة الامارات العربية والرئيس الجزائري الشاذلي بن جديد، والامين العام للجامعة العربية، ورئيس اللجنة التنفيذية لمنظمة التحرير الفلسطينية ياسر عرفات الذي نقلت عنه وكالة رويتر قوله ان ١٧ دولة عربية وافقت حتى الان على تلبية دعوة الملك المغربي لحضور القمة الطارئة، في مدينة الدار البيضاء وفي الموعد المقترح وهو التاسع والعشرين من الشهر الحالي يوليو.

وكان عدد من الدول العربية قد اعلنت تحفظها على حضور القمة اذا عقدت بالمغرب في حين رفضت دول اخرى المشاركة فيها لان الاجواء - على حد تعبيرها - لا تسمح بنجاحها في ظل الظروف والاجواء المتوترة بين المجموعة العربية.

وفي هذا السياق واصلت الصحف السورية امس تنديدها بمؤتمر القمة الطارىء ووصفت صحيفة «الثورة» شبه الرسمية الداعين له بأنهم عناصر مشبوهة تتآمر ضد مصير الامة العربية والقضية الفلسطينية. وحذرت من تخطي «الخط الاحمر» وهو عقد اتفاق سلام مع اسرائيل.

بورقيبة يسبح في المونستير

الرئيس التونسي الحبيب بورقيبة يلوح بالتحية من شاطىء المونستير جنوب تونس، حيث يقيم عندما لا يتواجد في العاصمة. والى جانبه تبدو زوجته «وسيلة» ومسؤولان غير معروفين. الصورة التقطت في اوائل الشهر، ويبدو ان صحة الرئيس بورقيبة البالغ من العمر ٨١ سنة قد تحسنت. ● بالراديو

بنك للنساء في جنيف

فتحت اول وكالة مصرفية تتولى ادارتها بالكامل سيدات وتجعل الاولوية في تقديم خدماتها للمرأة منذ وقت قريب في جنيف حيث تكثر البنوك السويسرية التي تعمل فيها اغلبية من الرجال.

وتشكل هذه الوكالة.. وهي الوحيدة من نوعها في سويسرا.. جزءا من البنك العقاري بمقاطعة جنيف وهو بنك اقليمي محلي اي ان انشطته لا تتعدى حدود المقاطعة. وتتوفر في هذا البنك احتياجات الامن اللازمة لكل وكالة مصرفية وهو يبدو وكأنه صالون يستقبل عملاءه في هدوء بين جدرانه ذات الالوان الجميلة وعند المدخل توجد لوحة ضخمة تزخرفها الورود رسمتها فيما يبدو سيدة.

وجميع العاملين في الوكالة من النساء ويوجد بها مركز للاستعلامات للرد على اسئلة العملاء.

ويجيء البنك العقاري في سويسرا في المرتبة الخامسة والعشرين بين البنوك السويسرية. ويعمل به ٣٨٠ شخصا من بينهم نحو ١٥٠ امرأة، غير ان مهمة الوكلاء المفوضين مقصورة على ثلاث سيدات.

مجنون

وصف وزير الداخلية المصري، الشيخ حافظ سلامة، بأنه شخص مجنون، ونقلت رويتر عن الوزير اثناء وداعه الرئيس مبارك في المطار قوله ان الشيخ سلامة لا شيء وليس له انصار، وقد ارتكب اخطاء كثيرة وعليه ان يواجه النتائج. ويذكر ان امام مسجد النور بالعباسية احد احياء القاهرة معتقل على ذمة التحقيق مع حوالي ٤٦ من انصاره.

مآزق الجهاز الامني :

«تتمة المنشور على الصفحة ١»

فلا يجوز على الاطلاق، ان اردنا ان نرسخ قواعد امن مستتب، ان تكون العلاقة بين المواطن وجهاز الامن علاقة شك وريبة وحذر وعدم ارتياح وفقدان ثقة، خاصة اذا قررنا ان هدف الجهاز الامني هو امن المواطن .

● الحقيقة الثالثة:

ان عدم وضوح الهدف بالضرورة ينتج عنه غياب الخطة الامنية الدقيقة المنسقة ، والتي يوضع بموجبها كل قطاع تابع للجهاز الامني في مكانه المحدد حين الملمات ، ونعتقد ان الجهاز الامني قادر بطاقات الشباب المخلص فيه على وضع وتبني هذا النوع من الخطط مع كل القصور الموجود.ولنا في الخطة الامنية التي تم وضعها لحماية مؤتمر مجلس التعاون الخليجي في نوفمبر الماضي، اكرر الخطة الامنية وليست الاتفاقية الامنية - خير دليل على وجود قدرات طيبة لدينا في جهازنا الامني فيما لو تم تحديد الهدف ووضع الخطة .

● الحقيقة الرابعة :

نستطيع القول بان الجهاز الامني يعاني من معضلة رئيسية في تركيبته البشرية، فعدد الكويتيين فيه قلة وهذه قضية وان كانت انعكاسا لوضع التركيبة البشرية في المجتمع ، الا ان الوضعية في اجهزة الامن مبالغ فيها خاصة اذا استثنيا الضباط ونزلنا لمستوى الجنود الافراد .

يتطلب منا هنا - وامام هذه الاشكالية المرهقة - ان يتم وبشكل عاجل معالجة هذا الامر وتحديد اولئك الذين يستحقون ان يستمروا في الخدمة بالجهاز الامني «وتأمين مستقبلهم» والاستغناء عمن لا يعتقد بصلاحيتهم .

ان هذه المسألة لا تحتمل التأجيل ويجب حسمها بشكل مدروس وسريع .

● الحقيقة الخامسة :

يعاني الجهاز الامني من ترهل وتخلف اداريين بشكل مزعج. وهذا الامر هو انعكاس للاوضاع العامة في اجهزة الدولة ، الا ان الوضع الاداري في الجهاز الامني مرعب ومخيف. ان اصلاح هذا الوضع بالضرورة لن يكون الا من ضمن اصلاح شامل لاجهزة الدولة ككل. ان كثيرا من الامور في جهازنا الامني بحاجة الى قرار ولكننا نجد القرار غائبا في احيان كثيرة .

● الحقيقة السادسة :

يعاني الجهاز الامني، وهومثله في ذلك مثل بعض اجهزة الدولة الاخرى، من تركة ثقيلة من المسؤولين غير المؤهلين وغير القادرين على التكيف مع اجهزة تعمل وتتطور ، وبالتالي يساهم هؤلاء المسؤولون في اعاقة التطور واعاقة التقدم . بل وتحجيم وتقليص الفرص امام العناصر الجيدة التي تحاول ان تقدم شيئا لهذا الوطن .

★★★

نعتقد ان الجهاز الامني بالامكان تطويره ولكن على مراحل: ومن المطلوب الان تحديد اولويات هذا الجهاز والبدء فيها على شقين : خطط طويلة الاجل. وخطط انية ومرحلية .

اننا نعتقد ايضا ان الجهاز الامني لديه من الشباب الطيب المخلص المؤهل عدد جيد، بامكانه ان يساهم في مهمة التغيير نحو الافضل وان يساهم في ايقاف الجريمة قبل وقوعها وان يكون جهازا مبادرا لا جهاز ردود افعال .

لقد ان الاوان للاستفادة من الطاقات المعطلة في البلاد بشكل اكثر عقلانية وعلمية . فهناك الكثير من الرجال العسكريين وغيرهم ممن تقاعدوا وهم لا زالوا في اعمار تتيح لهم القيام بدور طيب في حماية المنشآت الحكومية والمؤسسات الخاصة. وبالتأكيد البعض بحاجة الى بعض التدريب ولكن العسكريين منهم قد لا يعوزهم الا دورة تنشيطية .

اننا نأمل ان يستطيع جهازنا الامني تخطي المصاعب في الاطار الاصلاحي المطروح والمحدد في تلافي وتحجيم المعوقات التي ذكرناها سابقا وسنقوم بدعم هذه الاصلاحات بدون شك .

اننا سنبقى في هذا الوطن حين البأس ولذلك نأمل ان يكون جهازنا الامني جزءا منا ونحن جزء منه .

ان الجهاز الامني برمته بحاجة الى قرار شجاع يتم فيه جلو الغمة وايضاح السبيل لاولئك الرجال الذين يحاولون ان يجعلوا هذا الوطن اكثر امنا .. هل يحق لنا والحال كهذه ان نتساءل من يعلق الجرس ؟! .

الامير يستقبل السفير المباركي

استقبل صاحب السمو امير البلاد صباح امس سفير دولة الكويت لدى دولة البحرين الشقيقة احمد المباركي وذلك للاستئذان بالسفر لتسلم مهام منصبه الجديد .

ولي العهد يتلقى برقية من وزير الاعلام

تلقى سمو ولي العهد رئيس مجلس الوزراء الشيخ سعد العبدالله السالم الصباح برقية من وزير الاعلام الشيخ ناصر محمد الاحمد الجابر حول حادث الاعتداء على المقاهي الشعبية جاء فيها : في اعقاب العملية الاجرامية الغادرة التي قامت بها فئة حاقدة تنكرت لدينها واستجابت لنداء الحقد والكراهية . فانني اتقدم الى سموكم باسمي وباسم الاسرة الاعلامية في الكويت بخالص العزاء في وفاة الشهداء الذين سقطوا ضحية الغدر في المقاهي الشعبية فسطروا بدمائهم شهادة تاريخية ضد هؤلاء الذين استباحوا دماء النساء والاطفال وكبار السن وارادوا بفعلتهم النكراء ان يروعوا امن الوطن والمواطنين ولكن شلت ايدي الجبناء فسوف تظل الكويت واحة امن ورخاء بفضل قيادتها الحكيمة وتكاتف ابنائها .

حفظ الله الكويت وتغمد شهداءنا بواسع رحمته واسكنهم فسيح جناته .

حفظكم الله ورعاكم وادامكم ومتعكم بموفور الصحة والعافية وسدد خطاكم على دروب البناء والعطاء في سبيل عزة وتقدم ورفاهة وسلامة وطننا الغالي .

وقد بعث سموه بالبرقية الجوابية التالية :

نعرب لكم وللاسرة الاعلامية في الكويت عن عميق التقدير لما تضمنته برقيتكم من مشاعر وطنية اثر الاعتداء الاجرامي الغادر على المقاهي الشعبية وتعاز صادقة بشهداء الحادث . ونؤكد ان هذه الجرائم النكراء لن تثنينا عن مواصلة نهجنا الثابت لخدمة وطننا العزيز وقضايا امتنا سائلين الله ان يحفظ الكويت وشعبها من كل مكروه .

وبرقية من نائب رئيس وزراء الامارات

وتلقى سموه برقية من نائب رئيس مجلس الوزراء بدولة الامارات العربية المتحدة سمو الشيخ مكتوم بن راشد المكتوم اعرب فيها عن استنكاره الشديد لجريمة الاعتداء على المقاهي الشعبية وتعازيه الحارة بشهداء الحادث متمنيا للكويت دوام الاستقرار . وقد بعث سموه ببرقية جوابية اعرب فيها عن خالص التقدير بمشاعر التأييد والتضامن الاخوي .

ويتلقى برقية من رئيس الصندوق القومي الفلسطيني

تلقى سمو ولي العهد رئيس مجلس الوزراء برقية من رئيس مجلس ادارة الصندوق القومي الفلسطيني جويد الغصين اعرب فيها عن استنكاره وادانته لجريمة المتفجرات وتعازيه الحارة لاسر شهداء الحادث .

كما اعرب عن التأييد الكامل للكويت ضد هذه الاعمال الارهابية الهادفة لزعزعة الامن والاستقرار في منطقة الخليج .

وقد بعث سمو ولي العهد ببرقية جوابية الى رئيس الصندوق القومي الفلسطيني اعرب فيها عن خالص التقدير لمشاعر التأييد والتضامن مع الكويت .

واكد سموه أن هذه الاعمال الاجرامية لن تثني الكويت عن مواصلة نهجها الثابت لخدمة الامة العربية وقضاياها المصيرية .

رئيس الوزراء بالنيابة يتلقى برقية من وزير خارجية كوريا

تلقى رئيس مجلس الوزراء بالنيابة وزير الخارجية الشيخ صباح الاحمد الجابر امس برقية من وزير خارجية كوريا الجنوبية وون كيونغ لي ادان فيها حوادث التفجير الاجرامية التي وقعت في مقهيين شعبيين في الكويت قبل اسبوع . وقال وزير الخارجية الكوري ان بلاده تضم صوتها الى صوت الدول المحبة للسلام في العالم في ادانة هذا العمل الجبان . واعرب عن ألمه للحوادث الارهابية وقدم عميق مواساته لعائلات الشهداء .

الكويت تتلقى الدعوة لاجتماع وزراء داخلية التعاون

اجتمع وزير الداخلية الشيخ نواف الاحمد الجابر في مبنى مجلس الامة صباح امس مع امين عام مجلس التعاون لدول الخليج العربية عبدالله يعقوب بشارة. وابلغ الشيخ نواف الاحمد وكالة الانباء الكويتية ان بشارة نقل له دعوة الامانة العامة لحضور الاجتماع الوزاري لوزراء الداخلية بمجلس التعاون الخليجي المقرر انعقاده في ١٧ سبتمبر المقبل بالرياض .

يجتمع برؤساء اللجان

محافظ العاصمة يبحث الاجراءات الامنية بالجمعيات ومحطات البنزين

صرح مصدر مسؤول في وزارة الداخلية امس ان محافظ العاصمة الشيخ سالم الصباح الناصر ترأس اول امس اجتماعا ضم رؤساء اللجان بمحافظة العاصمة.

وقال المصدر ان رؤساء اللجان الذين حضروا هذا الاجتماع هم: محمد عبداللطيف الصبيح، رئيس لجنة الخدمات والمتابعة بالمحافظة، المهندس احمد الغانم، رئيس لجنة المرافق العامة، عبدالعزيز عبدالله الريس، رئيس لجنة الانشطة الثقافية، المقدم يوسف محمد العلي، رئيس لجنة التوعية والسلامة بالوكالة، وعاشور يوسف الصباغ، امين سر مجلس المحافظة.

وذكر المصدر ان المجلس استهل اعماله باستنكار ما حدث من تخريب في مساء الخميس الماضي في المقاهي الشعبية والترحم على ارواح الشهداء وتمنى الشفاء العاجل للمصابين.

وتطرق المجلس الى بحث اوضاع عدد من الاماكن العامة كالجمعيات التعاونية ومحطات البنزين وتقرر اتخاذ الاجراءات اللازمة بشأنها.

وقال المصدر انه تقرر كذلك توجيه كتاب الى رئيس اتحاد الجمعيات التعاونية لاستخدام متقاعدين من رجال الامن والقوات المسلحة لما لهم من خبرة في اعمال الحراسات ومعرفتهم بالمترددين على الجمعيات التعاونية وان يكون لهم زي موحد وذلك للتعاون مع رجال الامن عند الحاجة .

وافاد المصدر انه من ناحية اخرى وفي اطار حماية الاماكن العامة بمحافظة العاصمة عقد مدير امن المحافظة بالوكالة المقدم يوسف عيسى العلي اجتماعا بالمحافظة مع مديري الجمعيات التعاونية واجتماع اخر مع مديري الفنادق تم خلالها مناقشة الترتيبات اللازمة لتوفير حمايتها.

● محافظ العاصمة
الشيخ سالم الناصر الصباح

برنامج لتدريب المشتغلين في توعية الاسر

٨٠٠ موظف يشاركون في مشروع التسجيل المدني

صرح مصدر مسؤول في الهيئة العامة للمعلومات المدنية ان الهيئة سوف تبدأ في تنفيذ برنامج تدريبي مكثف للعاملين الذين سيقومون بتوعية الاسر والافراد في نظام المعلومات المدنية الذي سوف يبدأ في سبتمبر المقبل تمهيدا لاصدار البطاقة المدنية اعتبارا من شهر اكتوبر باذن الله.

وقال المصدر ان هذا البرنامج سوف يستمر لمدة خمسة ايام اعتبارا من يوم السبت حيث سيتم تدريب ٦٥ موظفا على كافة الاجراءات الفنية المتعلقة باسلوب توعية الجمهور بنظام المعلومات المدنية ومتطلبات التسجيل فيه، بالاضافة الى تدريبهم على كيفية استيفاء السجلات الخاصة بذلك وتأهيل هؤلاء المشتغلين على الاسلوب الامثل لمخاطبة ارباب الاسر او احد افرادها الراشدين لاعلامهم بالمواعيد الزمنية لحصر وتسجيل الافراد وتسليمهم

خطابات التوعية التي تحثهم على التعاون مع مندوبي الهيئة وتوضح لهم الوثائق المطلوبة لتسجيل كل فرد حسب حالته حتى يتسنى له الحصول على بطاقته المدنية.

وقال ان الهيئة انتهت من تطوير كفاءات طاقم المدربين والمحاضرين فيها، والذين تم اعدادهم لتدريب العاملين المؤقتين الذين ستعينهم الهيئة للعمل في مشروع التسجيل المدني والبالغ عددهم حوالي ٨٠٠ موظف.

واضاف ان اكثر ما يهمنا هو تدريب المشتغلين في الميدان على اسلوب العمل بدقة وبسرعة نظرا لطبيعة المعلومات التي سيتم تجميعها. وتدريبهم ايضا على مواجهة المشاكل المختلفة التي قد تنتج اثناء الزيارات الميدانية التي سيقومون بها لتطبيق وتنفيذ مشروع حصر وتسجيل الافراد في نظام المعلومات المدنية.

وفي ختام تصريحه قال ان برنامج التدريب على اسلوب توعية الاسر سوف يتم تنفيذه في فرع الهيئة بالفروانية، وان كافة المتدربين الذين سيحضرون هذا البرنامج من العاملين

المؤقتين الذين قامت الهيئة بتعيينهم مؤخرا لتنفيذ مشروع حصر وتسجيل الافراد الذي يشمل كلا من المواطنين والمقيمين المتواجدين في الدولة وان هناك برامج تدريبية اخرى سوف تنفذها الهيئة ابتداء من اغسطس القادم حتى يناير ١٩٨٦، وذلك لتدريب العاملين في المشروع على كافة مراحل العمل الميداني والمكتبي والتجهيز الالي.

بحث احتياجات دول التعاون للقاحات وانشاء مختبر للبيطرة

قال رئيس وفد المنظمة العربية للتنمية الزراعية الدكتور خليل ابراهيم الطيف ان الوفد يقوم حاليا بدارسة لبحث امكانية انشاء مختبر اقليمي لانتاج اللقاحات ومختبر اخر اقليمي للتشخيصات المرضية يخدم دول مجلس التعاون الخليجي.

واضاف الدكتور خليل الذي يشغل منصب عميد كلية الطب في جامعة بغداد في لقاء خاص مع وكالة الانباء الكويتية ان الهدف من انشاء هذه المختبرات هو ايجاد سياسة ثابتة في تشخيص الامراض المستوطنة والوافدة وانتاج لقاحات تكفي لسد حاجة المنطقة.

واشار الى ان الوفد الذي يرأسه ويضم كلا من مدير البحوث البيطرية في السودان الدكتور مبارك عيسى وخبير اللقاحات في جمهورية مصر العربية الدكتور امام محمد علام سيقوم بتشخيص الفيروسات واشعار دول المجلس بانواعها ومواسم انتشارها وسبل القضاء عليها.

واضاف الدكتور الطيف بان الوفد المكلف من المجلس الوزاري لوزراء الزراعة في مجلس التعاون قد باشر باجراء مسح للتعرف على امكانات دول مجلس التعاون واحتياجاتها للقاحات المختلفة للسنوات الخمس المقبلة والخطط المستقبلية للثروة المتوقعة حتى عام ٢٠٠٠ بغرض تصميم هذه المختبرات بما يخدم السياسات الزراعية الموضوعة من قبل دول المجلس لوجود استثمارات كبيرة في قطاع الانتاج الحيواني والدواجن .

وقال الدكتور الطيف انه سيتقرر بعد الزيارات تحديد الموقع المناسب لهذه المختبرات بعد الاخذ بعين الاعتبار الموقع الجغرافي وتعداد الثروة الحيوانية وسهولة الاتصالات بانواعها والامكانات البشرية والخبرات المحلية المتوفرة ومقدار التطور الحاصل في كل مختبر في هذه الدول وتقديم تقرير واقتراحات الى امانة المجلس لتعرض على الوزراء.

واشاد الدكتور الطيف بمستوى الطب البيطري في دولة الكويت خلال السنوات الخمس الماضية لوجود نشاط كبير في مجال تقديم الخدمات البيطرية للمزارعين والتوسع في انشاء المختبرات والمستوطنات البيطرية والمحاجر.

ونوه الدكتور الطيف باهتمام المسؤولين في الهيئة العامة للزراعة ودعمهم المتواصل لمراقبة البيطرة ومتابعتهم لنشاطاتها واحتياجاتها.

واوضح بان الوفد اطلع على خطط مراقبة البيطرة في السيطرة على اخطر الامراض الذي تنتقل الى الانسان مثل مرض الاجهاض الساري المنتشر في الخليج ومرض السل وداء الكلب وغيرها.

وقال الدكتور الطيف ان الكويت شهدت تطورا سريعا في مجال تربية الدواجن حيث غطى الانتاج ٣٠ في المائة من حاجة الكويت.

واضاف بانه قد بحث خلال زيارته لمدير عام الهيئة العامة لشؤون الزراعة والثروة السمكية الشيخ ابراهيم دعيج الصباح سبل التعاون بين الهيئة وجامعة بغداد حيث ابدى الشيخ ابراهيم اهتماما كبيرا لتطوير الكفاءات الكويتية واشار الى انه ابدى استعداد كلية الطب البيطري في جامعة بغداد لاستيعاب الاعداد التي ترغب الهيئة في ايفادهم.

وقال بانه بحث خلال الزيارة سبل الاستفادة من الخبرات العراقية في مجال مكافحة الامراض وتشخيص الامراض الفيروسية والتنسيق لاجل السيطرة على الامراض التي يعاني منها البلدان .

وقال الدكتور الطيف ان مدير البيطرة في السودان ومصر قد ابديا خلال المقابلة استعداد بلديهما للتعاون مع الكويت في مجال الابحاث وتدريب العاملين في مجال البيطرة .

من ناحية اخرى قال مراقب البيطرة في الهيئة العامة لشؤون الزراعة والثروة السمكية الدكتور سلطان احمد سلطان ان مختبر تشخيص الفيروسات او انتاج اللقاحات لدول مجلس التعاون يعتبر ركيزة مهمة في تطوير وتنمية الثروة الحيوانية في دول المجلس.

المواصلات ترفض الطرود بدون اثبات شخصية

اعلنت ادارة البريد بوزارة المواصلات للجمهور انها سوف تتوقف عن قبول الرزم والطرود البريدية الى اية جهة ما لم يتقدم مرسلوها باثبات هوياتهم الشخصية الى موظفي الحاجز في كافة المكاتب البريدية في الكويت وذلك للظروف الامنية الطارئة حاليا والتي تتطلب الاجراءات الاستثنائية.

البرجس يتحدث عن الاوضاع العالمية بالتلفزيون الاميركي

● الزميل البرجس اثناء تصوير اللقاء مع الشبكة الاميركية

في لقاء تلفزيوني بين رئيس مجلس ادارة ومدير عام وكالة الانباء الكويتية كونا الزميل برجس حمود البرجس وبين شبكة التلفزيون الاميركية سي بي اس تحدث فيه عن الاوضاع العالمية بشكل عام والاوضاع المحلية الراهنة وسيبث الحديث عبر الاقمار الصناعية ليعرض الليلة في التلفزيون الاميركي.

البلدية تمنع استيراد اللحوم بدون شهادة ذبح شرعية

منعت بلدية الكويت منعا باتا استيراد اي نوع من انواع اللحوم والدواجن ما لم تكن مزودة بشهادة رسمية من المراكز الاسلامية المعتمدة من البلدية تفيد ان الذبح قد اجري طبقا للشريعة الاسلامية حيث تعتبر تلك اللحوم في حالة عدم تقديم الشهادة المطلوبة غير صالحة للاستهلاك الادمي وتعد عملية استيرادها مخالفة لاحكام المادة العاشرة من قرار رئيس البلدية في شأن لائحة بيع الاغذية وتخزينها والمحلات الخاصة بها. وطلبت البلدية من مستوردي اللحوم والدواجن ضرورة الالتزام بتقديم النسخة الاصلية من هذه الشهادة حتى يمكن معاملتهم قبل التصريح لهم باستلام ارساليتهم والسماح لهم باستلام ارساليتهم والسماح لهم بتداول هذه اللحوم .

وفي حالة تخلف المستورد عن تقديم هذه الشهادة مع باقي اوراق المعاملة يكون له الخيار بين اعدامها او اعادة تصديرها وعليه ابداء هذه الرغبة كتابة خلال شهر من تاريخ اخطار البلدية له بذلك. ويجوز للبلدية مد هذه المهلة لمدة اخرى لا تزيد عن شهرين، فاذا انقضت المهلة دون ان يبدي صاحب الشأن رغبته قامت البلدية بالتحفظ مؤقتا على البضاعة على ذمة القضية .

ندب في الاعلام

ندب وزير الاعلام الشيخ ناصر محمد الاحمد الجابر الموظف محمد سليمان محمد الصغير مأمور مشتريات بالاضافة الى عمله القيام باعمال مراقب المشتريات بادارة الشؤون المالية طوال مدة اجازته الدورية. والموظف قناص حمد العدواني مراقب التراخيص والتفتيش بادارة المصنفات الفنية بالاضافة الى عمله القيام باعمال مديرة ادارة المصنفات الفنية شيخة حمود يوسف النصف طوال فترة اجازتها الدورية.

تكليف وندب بالشؤون

اعتمد وكيل وزارة الشؤون الاجتماعية والعمل عيسى ياسين ندب رئيس قسم التجهيز والتنقيب والتشغيل الالي بادارة عمل محافظة الاحمدي كاظم حمد الشمري القيام باعمال مراقب التسجيل الالي بالادارة.

وندب محمد محمود عبدالله الباحث القانوني للقيام باعمال رئيسه قسم التنسيق بادارة عمل محافظة الاحمدي. وحرب ابراهيم ابوحلو مفتش السلامة المهنية بادارة عمل محافظة العاصمة للقيام باعمال مفتش السلامة المهنية على المباني الخاصة بالوزارة بمجمع الوزارات.

واقر نقل ناصر تنفر الشطعان من ادارة عمل محافظة حولي الى ادارة المنشآت والثورات الرياضية ومنح وليد فرحان الفرحان اجازة تفرغ ادبي.

تفتيش ٤٧٩ منشأة بالاحمدي

بلغ عدد تصاريح العمل التي انجزتها ادارة عمل محافظة الاحمدي خلال شهر يونيو الماضي ٢٦٧٤ تصريحا وتم الغاء وتحويل ٢١٩ واعتماد تصريحين لاصحاب الحرف البسيطة و٧٣ حالة خاصة.

وجاء في التقرير الشهري للادارة انها انجزت ٣٢٦٤ بطاقة عمل واعتمدت ٣٥ ملفا وجددت ٣١ اعتماد توقيع لشركات واصدار ١٥ هوية مندوب وفتشت الادارة على ٤٧٩ منشأة بها ١٤٠٠ عامل واعادت التفتيش على ١٠٠ مؤسسة وجد منها ٤٨ مستوفية و٥٢ مخالفة.

اما مراقبة حماية القوى العاملة فقد قام مفتشو السلامة المهنية بالتفتيش على ١٩ منشأة تجارية وصناعية للتحقيق من تنفيذها لقواعد وشروط السلامة.

واعدت ٣٠ تقرير اصابة عمل واحالت ٢٢ منشأة للقضاء كما تلقت الادارة ٢١٥ شكوى عمالية سوي منها بالطريق الودي ١٥ شكوى واحيلت للقضاء ٢٢ وما تزال ٨٠ شكوى قيد البحث.

وتم اعتماد ٣ لوائح جزاءات و٥ لوائح دوام وتلقي ١١ شكوى في منازعات الاقامة سوي منها ٥ بالطريق الودي.

علاوات دورية بالاوقاف

اعتمد وزير الاوقاف والشؤون الاسلامية خالد احمد الجسار منح علاوة دورية لـ٥١٠ موظفين من مجموعة الوظائف العامة من الكويتيين وغيرهم بالفئة المقررة لدرجاتهم.

بسم الله الرحمن الرحيم
شركة البترول الوطنية الكويتية ش.م.ك.
KUWAIT NATIONAL PETROLEUM COMPANY K.S.C.

تعلن شركة البترول الوطنية الكويتية عن حاجتها لتوريد المواد التالية :

رقم المناقصة	الموضوع	قيمة المستند	اخر موعد لتقديم المناقصة
٧/٨٣٧م	معادن متنوعة	٢/- د.ك.	١٩٨٥/٩/٢
٧/٨٦١م	وصلات انابيب	٢/- د.ك.	١٩٨٥/٩/٢
٧/٨٧٤م	رؤوس نصف دائرية لمبدلات حرارية	٢/- د.ك.	١٩٨٥/٩/٢
٧/٨٧٦م	نافخات هواء كهربائية	٢/- د.ك.	١٩٨٥/٩/٢
٧/٥٧١٧	وصلات انابيب	٢/- د.ك.	١٩٨٥/٩/٢
٧/٥٧٧٤	انابيب مزعنفة وغير ملحومة	٢/- د.ك.	١٩٨٥/٩/٢
٧/٥٧٨١	قضبان مبرومة وصفائح صلب كربوني	٢/- د.ك.	١٩٨٥/٩/٢
٧/٥٧٩٠	انابيب صلب لا يصدأ	٢/- د.ك.	١٩٨٥/٩/٩
٧/٥٨٢٥	سدادات عزل الانابيب	٢/- د.ك.	١٩٨٥/٩/٩
ج٧/٢٧١	المادة الصمغية المركبة	٢/- د.ك.	١٩٨٥/٩/٩
ج٧/٢٨٩	فلنجات الحديد الكربوني	٢/- د.ك.	١٩٨٥/٩/٩
ج٧/٤٣٥	وصلات انابيب	٢/- د.ك.	١٩٨٥/٩/٩
ج٧/٤٩٦	انابيب مبدلات حرارية	٢/- د.ك.	١٩٨٥/٩/٩
٧/٦٠٣	سدادات انابيب المبدلات الحرارية	٢/- د.ك.	١٩٨٥/٩/٩

يمكن الحصول على المستندات المتعلقة بأي من المناقصات من المكتب الرئيسي اعتبارا من ١٩٨٥/٧/٢٢م .

رومانيا - بلد الاجازات

نقدم لك

في أي فصل وحسب اختيارك :
● رحلات استطلاعية (جماعية أو فردية) الى بخارست عاصمة رومانيا ومدينة الحدائق. والى أجمل المنتجعات : «بولانا براسوف» ذي الطبيعة الخضراء على جبال «كارباثيانز». و«نبتون» ذي الشاطىء الفسيح على البحر الأسود.
● فنادق ديلوكس : حفلات ـ فلوكلور روماني أصيل ـ نوادي ليلية.
● علاجات طبية أصلية :
ـ جيروفيتال (مضاد لتصلب غشاء العين)
ـ بل أمار (الروماتيزم المزمن).
مساعدة طبية على مستوى رفيع.
علاج طبيعي فعال. وأشياء أخرى كثيرة.

لمزيد من المعلومات والحجز يرجى الاتصال بـ:
مؤسسة خالد النصر الله للسياحة والطيران
ص.ب ٨٧٨ / الصفاة
تلفون : ٢٤٤٦٨٨٨ ـ ٤٢٣٦٩١ ـ ٤٢٩٣٧٧ ـ ٤٢٩٢٨٨

جمعية الرقة التعاونية تعلن
عن حاجتها إلى الوظائف التالية
١- سكرتير تنفيذي
٢- كاشيرية
٣- فنيون لإصلاح الكهرباء والأدوات الصحية
الشروط :
أ- الخبرة السابقة شرط أساسي . ب- يشترط إقامة صالحة قابلة للتحويل
تقدم الطلبات إلى إدارة الجمعية في أوقات الدوام الرسمي في خلال أسبوع واحد من تاريخ هذا الإعلان .
على الجريدة

مدير بيت الزكاة يتفقد المناطق المنكوبة ببنغلادش ويشارك في ملتقى الفكر الاسلامي بالجزائر

وصف ممثل الكويت في ملتقى الفكر الاسلامي التاسع عشر الذي عقد بمدينة بجاية في الجمهورية الجزائرية الديمقراطية الشعبية برنامج الملتقى بانه ناجح جدا.

وقال مدير بيت الزكاة في تصريح خاص بـ الوطن عقب عودته ان مشاركته جاءت تلبية لدعوة من وزارة الشؤون وايضا للتعريف بانشطة بيت الزكاة التي يقوم بها.

وذكر ان اكثر من ٥ الاف شخصية ينتمون الى ٦٠ دولة قد شاركت في الملتقى بينهم العديد من المفكرين العرب والمسلمين منهم الفيلسوف روجيه جارودي والدكتور عبدالمحسن التركي من السعودية.. كما شارك رئيس اللجنة التنفيذية لمنظمة التحرير الفلسطينية ياسر عرفات.

واكد العمر ان هذا الملتقى اتاح الفرصة للطلبة والطالبات هناك للالتقاء بالمفكرين والشخصيات المشاركة والحوار معهم في مختلف الجوانب.

ومن ابرز المحاضرات التي القيت في هذا الملتقى هي:

«التحدي الثقافي واخر خط للدفاع عن العرب والمسلمين» القاها الشيخ محمد الغزالي رئيس المجلس العلمي لجامعة الامير عبدالقادر للعلوم الاسلامية بالجزائر.

«اهم الاتجاهات الفكرية السائدة في العالم المعاصر. والثقافة الاسلامية» لمدير المعهد العالمي لحوار الحضارات بفرنسا الدكتور رجاء غارودي.

«بجاية لقنت اوروبا: علوم الاسلام بلغة العروبة» لعضو الامانة الدائمة للجنة المركزية المكلف بالمجلس الاعلى للغة الوطنية - الجزائر الاستاذ مولود قاسم بلقاسم.

«تأملات في معنى الثقافة الاسلامية» القاها رئيس قسم الفقه الاسلامي ومذاهبه كلية الشريعة بجامعة دمشق - سوريا - الدكتور محمد سعيد رمضان البوطي.

«الثقافة والغزو الثقافي في السنغال» للاستاذ خديم مباكي.

والقى الدكتور عبدالحليم محمود الجندي رئيس لجنة الفكر الاسلامي بجدة محاضرة حول «القران الكريم وطريقة التفكير المعاصر» والقى الدكتور عمار طالبي مدير جامعة الامير عبدالقادر للعلوم الاسلامية محاضرة حول الصراع الفكري. والمستشرقون، والدكتور بو عمران الشيخ محاضرة عن «صورة الاسلام في الموسوعة العالمية».

اما المحاضرات الاخرى فهي تدور حول: «الغزو الثقافي» واقعه، اسبابه، مواقف المجتمعات الاسلامية.

الغزو الثقافي والمجتمع الاسلامي المعاصر..

التبشير في المجتمعات الاسلامية، الاثار الثقافية للاستقلال والتنمية في البلدان الاسلامية، اساليب الغزو الثقافي واثاره في مجال العقيدة والشريعة والقيم الاسلامية، اهمية اللغة العربية في المجتمعات الاسلامية، الغزو اللغوي الاسباب، النتائج، وطرق التحصين والمقاومة، الغزو اللغوي بين الممارسة والرفض والتحدي، اثار الغزو الثقافي على مناهج التربية والتراث، الغزو الثقافي في المهجر بواسطة الكتب المدرسية في المدارس الفرنسية، الغزو الفكري، واثره في التربية والتكوين، اخطار الغزو الثقافي على الشبيبة الجزائرية، الغزو الثقافي في المجال التاريخي.. ثم ندوة عن الغزو الثقافي من خلال العلوم الاجتماعية وشاركه فيها كل من الدكاترة: اسماعيل راجي الفاروقي، محمد الهادي التازي، نبيه عاقل، ابو القاسم سعد الله، مصطفى عشوي، ود. البخاري حماة.

واعرب فؤاد العمر في ختام تصريحه عن امله بان تحذو البلدان العربية الاخرى حذو الجزائر في تنظيم مثل هذا الملتقى مشيرا الى ان الحوار هو افضل وسيلة للتفاهم.

● الكويت تقدم مساعدات طبية وغذائية للمنكوبين

● مدير بيت الزكاة يتفقد مناطق الفيضانات

● الاعصار يدمر ٥٠ الف منزل ويقتل ٤٠ الف شخص

● ويلتقي بالهيئات والجمعيات الاسلامية في بنغلاديش.

● زيارة بنغلاديش

من ناحية ثانية قام مدير بيت الزكاة بزيارة لجمهورية بنغلاديش الشعبية استمرت اسبوعا اثر الاعاصير والفياضانات التي شهدتها مؤخرا وذكر ان الهدف من الزيارة هو الاطلاع على دور الايتام وعلى اوضاع المؤسسات والهيئات هناك خاصة التي قام البيت بمساعدتها في اعمالها الخيرية والانسانية وقد وفرت الحكومة البنغلاديشية مشكورة طائرات هيلوكبتر لزيارة المناطق المنكوبة.. ورافق مدير البيت في هذه الجولة وزير خارجية بنغلاديش ووكيل وزارة الايدان ومندوب منظمة الامم المتحدة وسفير دولة الكويت في بنغلاديش ومندوب الهيئة الخيرية الاسلامية العالمية. واتضح من الاحصائيات ان الاعصار قد ادى الى وفاة ٤٠ الف شخص ودمر ٥٠ الف منزل وتضرر اكثر من اربعة ملايين نسمة ونفق اكثر من مليون من المواشي والدواب. ويذكر ان الكويت قررت تقديم ١٢٠ طنا كمساعدات طبية وغذائية وصل منها حتى الان ٩٠ طنا لبنغلاديش. وصرح العمر ان اعمال الاغاثة تنقسم الى ثلاثة اقسام:

● اغاثة مستعجلة: ويتم تقديم مساعدات غذائية وطبية مستعجلة وتوفير مياه الشرب وانشاء ملاجيء مؤقتة للمنكوبين ومن خلال الجولة في المناطق المنكوبة اتضح ان هذه المرحلة قد تم تحقيقها.

● الاغاثة شبة الدائمة: ويمكن تخليصها باعادة عجلة الحياة فتقدم مضخات المياه وحبوب وبذور الزراعة وادوات صيد الاسماك وترميم وبناء المساجد والمدارس.

● الاغاثة الدائمة: وتهدف الى اقامة الهياكل الاساسية التي تستوعب اثار الاعصار وتمنع حدوثه مستقبلا.

١٣ حادثا :

شهدت البلاد يوم امس ١٣ حادثا مروريا بينها سبعة حوادث بمحافظة العاصمة واربعة حوادث بمحافظة الاحمدي وحادثين بمحافظة الجهراء واما محافظة حولي فلم تقع فيها اية حوادث.

مكتب للامن والسلامة بالتربية

استحدث وكيل وزارة التربية بالنيابة سعود الطلب مكتبا يتبع الوكيل المساعد للشؤون الادارية والخدمات يسمى مكتب الامن والسلامة تكون مهمته تحقيق امن وسلامة منشات الوزارة والعاملين فيها من خلال اختصاصاته.

ومن ضمن اختصاصات هذا المكتب وضع النظم التي تكفل تنظيم دخول وخروج المراجعين لاجهزة الوزارة المختلفة والاشراف على تنفيذها وتوجيه العاملين القائمين بها والاتصال بالجهات المعنية بالوزارة للتعرف على المرافق والتجهيزات والمعلومات ذات الاهمية الخاصة وذلك بقصد تطبيق الاجراءات الوقائية لحمايتها ووضع تعليمات الامن الخاصة بها ثم وضع النظم التي تكفل تحقيق السلامة لمنشات الوزارة وذلك لحمايتها مما قد يدبر لها - وكذلك حمايتها من الحريق او السرقة وطلبت الوزارة من جميع أجهزة الوزارة ونظار وناظرات المدارس والرياض التنبيه على العاملين والعاملات لديهم ضرورة ابراز بطاقة اثبات شخصيتهم لتسهيل مهمة الدخول لمزاولة عملهم، وكل من يحمل بطاقة اثبات ولم يعلقها لن يسمح له بدخول مؤسسات واجهزة الوزارة، كما طلبت ممن لم يستخرجوا بطاقات التقدم الى السجل العام لصرفها لهم خلال اسبوع من تاريخه.

دراسة نظام النقليات

ترأس مدير منطقة الاحمدي التعليمية عبدالله اللقمان اجتماعا للجنة دراسة نظام النقليات الحالي بوزارة التربية ومدى جدوى اسنادها لشركات متخصصة وصرح اللقمان بأن اللجنة شكلت بتوصية من مجلس الوكلاء لتقييم الوضع القائم في مراقبة النقليات ونشاط هذه المراقبة فيما يتعلق بالخدمة والتركيز بصفة خاصة على كراج المراقبة واختيار امثل السبل لتحسين الخدمات وبحث امكانية استمراره على الوضع الحالي والتوصيات والملاحظات لتلافي السلبيات واسناد العمل الى إحدى الشركات المتخصصة لتولي هذه المهمة.

وقال اللقمان ان عمل اللجنة ينحصر في الموازنة والمقارنة لتلمس جدوى ابقاء الوضع الحالي مع تحسينه او اسناد المهمة الى احدى الشركات، واوضح انه تم خلال الاجتماع الاول الاستماع الى شرح من مراقب النقليات للوضع الحالي للمراقبة والمهمات المسندة اليها وطرق تنفيذها، كما تم الاطلاع على التقارير الفنية التي قامت بها لجان متخصصة في هذا المجال وانه تم خلال الاجتماع تشكيل لجنة فرعية للقيام بزيارة ميدانية لكراج الوزارة للاطلاع على كيفية سير العمل فيه ورفع تقرير بعد الانتهاء من مهمتها للجنة الرئيسية.

الفترة الثانية لدراسة مادة التربية العسكرية

حددت وزارة التربية الفترة من ٨٣ اغسطس المقبل لدراسة الفترة الثانية من مادة التربية العسكرية لبعض طالبات مدارس المقررات الملتحقات بالفصل الصيفي الذي يصادف نفس الفترة وذلك من الساعة السابعة صباحا الى الواحدة ظهرا يوميا بمركز التدريب بمنطقة حولي ووفق الخطة والمنهج المقررين.

شباب الكويت يواصلون اعادة بناء المقهيين

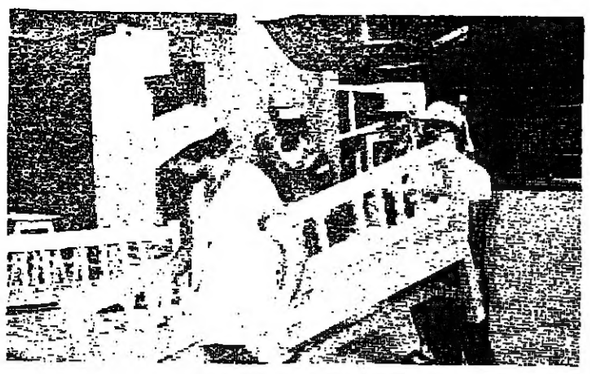

● الشباب يرتبون مقاعد الاجداد والاباء في المقهى

واصل شباب معسكر العمل الحادي والثلاثين اعماله لليوم الثاني لاعادة بناء وتنظيم المقهيين الشعبيين اللذين تعرضا للانفجارات في الاسبوع الماضي.

واكد الشباب ان الكويت ستبقى دائما وابدا قوية شامخة بشبابها عزيزة برجالها..

وستظل القافلة تمضي والكلاب الضالة المسعورة تنبح من خلفها لان شباب الكويت الاوفياء الميامين يحمونها بصدورهم وافئدتهم وارواحهم.. وسيعلو البناء بسواعدهم استجابة وتلبية لنداء الوالد القائد سمو امير البلاد المفدى من ان العبء الاكبر في البناء والتعمير يقع على عاتق الشباب.. لبيك ايها الوالد القائد.. القدوة والمعلم.. نحن شباب المعسكر.. ابناء الكويت العامرة بنبض قلوبنا.. ومهج ارواحنا تلبي النداء.. في عزم وتصميم اكيدين.. نعاهدك ان يكون سؤالنا لانفسنا دائما ماذا نعطي الكويت ؟.. لا ماذا نأخذ منها.. بعد ان اعطتنا الكويت ولكل بنيها بكرم وسخاء منقطع النظير.. ليس لنا فقط.. وانما لكل الشرفاء على ارضها.. لم تبخل على احد.. بل امتدت يدها الخيرة لكل مكان.. بلا منّ ولا اذى.. ماذا تريد هذه الفئة الظالمة ؟.. يريدون ان يطفئوا نور الشمس بأفواههم.. كلا والف كلا.. نقولها ونعلنها باسم شباب الكويت الساهر عليها.. المحب لها.. المدافع عنها.. اننا سنكون بالمرصاد لكل قوى البغي والبهتان.. والقتلة المأجورين.

وشباب المعسكر بكل العزم والتأكيد وهم يواصلون لليوم التالي عملية اعادة تعمير المقاهي الشعبية ايمانا منهم بالواجب الوطني الملقى على عاتقهم في هذه المرحلة الراهنة التي تتطلب من كل مواطن مخلص ان يمد يده لاهل الخير والعطاء.. يشدون على كل يد تبني من اجل الوطن وشعبه والامة العربية والاسلامية اذ يعاهدون الله سبحانه وتعالى وامبرهم الوالد ان تبقى دائما مشاعل النور في ايديهم مضيئة وضاءة لتنير لهم ولكل من حولهم من اهلهم وذويهم كل منافذ الخير والحب والامل.. والتعمير والتشييد لتبقى الكويت العزيزة الابية الشامخة المطمئنة.. هذا وقد زارهم في موقع العمل واجتمع بهم عبدالرحمن يوسف المزروعي الوكيل المساعد لشؤون الشباب.. وكان يشرف عليهم السيد/فهد جاسم الدريع مدير المعسكر.

● وكيل الشؤون يشرف على عملية اعادة البناء

● ويشذبون نخلة اصابها الاعتداء الغاشم

الاوقاف تفوض المحكمة

الاحوال الشخصية تعين سيدة ناظرة على وقف جدتها

نحاول في هذه القضية ان نلقي الضوء على واحدة من قضايا الاحوال الشخصية التي تتعلق بتصرفات الاباء والامهات في حياتهم، وماذا سيكون بعد مماتهم.. كثير من الناس من يوصي بوصية، او يهب هبة، او يوقف عقارا او مالا او ارضا للمصلحة العامة.. وحالات كثيرة يتضرر منها الورثة، وقضايا المحاكم كثيرة التي تعالج ما يعانيه الورثة. من ملاحقة قضاياهم.. وقضية اليوم توضح لنا ما هي النظارة على الوقف وتعرفها ان يكون طالب النظارة قادرا على ادارة شؤون الموقوف ورعاية مصالحه بأمانة وحسن تصرف.

محكمة الاحوال الشخصية في جلستها برئاسة القاضي عبدالمنعم الفقاري وحضور امين سر المحكمة محمد برهوش نظرت القضية المرفوعة من مباركة ضد امينة، ووكيل وزارة الاوقاف بصفته، تطلب فيها تعيينها ناظرة على وقف، والقضية الثانية مرفوعة من الورثة ضد وكيل وزارة الاوقاف بصفته يطلب هدم واعادة بناء عقار.

وبعد ان استمعت المحكمة الى المرافعة الشفوية واطلعت على الاوراق المرفقة. قالت:

حيث ان واقعة الدعوى الاولى تتحصل في ان المدعية ضمنت صحيفتها المعلنة انها بنت المدعى عليها. وان جدتها لامها اوقفت حال حياتها بيتها الواقع بمحله دروازة السبعان، والمبين الحدود والمعالم بحجة الوقف. وانها لما كانت من المستحقين في هذا الوقف. وتقوم بأعمال النظارة عليه من تاريخ انشائه وحتى الان. ولما كانت اعمال النظارة تقتضي القيام ببعض التصرفات لتنمية الوقف، وحسن استغلاله.

فقد اقامت دعواها بطلب الحكم بتنصيبها ناظرة على الوقف سالف الذكر.

ولدى نظر الدعوى قررت المدعية ان ثمة دعوى اخرى مرفوعة بطلب هدم العقار الموقوف وإعادة بنائه. وقدم وكيل المدعى عليها الاولى صورة ضوئية من كشف ذري يتضمن اسماء ذرية الواقفة، وذرية ذريتها الموجودين على قيد الحياة وقت صدوره. ومن بينهم. المدعية والمدعى عليها.

كما تتحصل واقعة الدعوى الثانية في ان المدعين. ومن بينهم المدعية والمدعى عليها الاولى في الدعوى السابقة. ضمنوا صحيفتها المعلنة للمدعى عليه. بصفته انه بموجب الحجة العدسانية اوقفت المرحومة جدتهم بيتها الواقع في محلة دروازة السبعان. على رأسها، ومن بعدها على بنتها امينة. وعلى ذريتها، وذرية ذريتها ما تناسلوا. وان هذا الوقف تحت يد وزارة الاوقاف، وقد تهدم وتخرب واضحى ايلا للسقوط مما يوجب هدمه واعادة بنائه من جديد، على نحو ما سجله الخبير السابق ندبه في الدعوى رقم ٨١/٢٩٩٠ احوال شخصية.

لذلك.. اقاموا الدعوى بطلب الحكم بالاذن بهدم العقار الموقوف واعادة بنائه من جديد..

● ضم الدعوى

وبجلسة ٨٤/٣/٦ قررت المحكمة ضم الدعوى الاولى للدعوى الثانية للارتباط. ليصدر فيهما حكم واحد ونظرت الدعويان - من بعد - على النحو المبين بمحاضر الجلسات. وامرت المحكمة بضم الدعوى السابقة، بطلب الحكم بحل الوقف وتمليكه للمستحقين بالكشف الذري وقضت المحكمة بجلسة ٨٢/١٠/٢٦ برفض الدعوى. تأسيسا على ان العقار الموقوف لم يتخرب.

وقدم المدعون: صورة عن الحجة العدسانية المؤرخة في ٢٣ ربيع الثاني سنة ١٣٣٧ وصورة من وثيقة تملك رسمية برقم ٢٠٠ جلد ١٣ بتاريخ ٢٩ صفر ١٣٦٨ هـ تضمنت ان المحكمة الشرعية قد باعت على احد المواطنين الجهة الغربية من الشمال عرض تسعة اقدام من الغرب الى الشرق من عقار وقف جدتهم بمبلغ عشرة الاف وستمائة روبية لاستغلال هذا الثمن في تعمير باقي عقار الوقف ونقل طبق الاصل من الكشف الذري الصادر برقم ٣ تاريخ ١٩٨١/٣/٣٠ باسماء ذرية الجدة وذرية ذريتها الموجودين على قيد الحياة وصورتين عن حكمي الاستئناف والتمييز المرفوعين عن الحكم رقم ٨١/٢٩٩٠ احوال شخصية. وقضيا بتأييده. وصورة من تقرير الجدوى الاقتصادية لمشروع المبنى المزمع اقامته مكان العقار الموقوف بعد هدمه. وصورة عن مخطط العقار الموقوف صادر عن بلدية الكويت. وكتاب احدى شركات المقاولات تفيد قبولها عملية هدم واعادة بناء عقار الوقف.

والحاضر عن وزارة الاوقاف قدم كتابها المؤرخ ١٩٨٤/٣/٥ وتضمن ان الوقف محل النزاع وقف ذري وتحت يد المستحقين فيه. وان الوزارة تفوض الرأي للمحكمة في شأن الطلبات في الدعويين. وتطلب اخراجها من الدعوى.

وبجلسة ١٩٨٤/١١/٦ حكمت المحكمة - في الدعوى رقم ٨٤/٤٠٢ - باحالتها الى التحقيق لاثبات ونفي ما جاء بمنطوق هذا الحكم. وحددت للتحقيق جلسة ١١/٢٠ لسنة ١٩٨٤ - وفيها حضر وكيل المدعيين وقرر ترك الخصومة في تلك الدعوى. بينما اجرت المدعية في الدعوى الثانية على طلب الحكم بتعيينها ناظرة على الوقف محل النزاع. وحضر من ذرية الواقفة كل من: امل، هيثم، مريم، محمد ورشحوا المدعية للنظارة على الوقف. لكفاءتها وامانتها وحسن تصرفها.. واكتفت المدعية بما قدمت من اثبات وصممت على الطلبات والتزمت بالمصروفات وقدمت النيابة العامة مذكرتها وقالت فيها انه لا وجه لتدخلها في الدعوى.

ومن حيث ان المدعيين طلبوا - بلسان وكيلهم - ترك الخصومة في الدعوى، ولم يمانع الحاضر عن المدعى عليه بصفته في قبول الترك. ومن ثم تقضي المحكمة بقبوله مع الزامهم بمصروفات الدعوى.

وحيث ان الاوراق المقدمة في الدعوى كافية في اثبات وقف المرحومة الجدة، ومن بعدها على ابنتها امينة وعلى ذريتها وذرية ذريتها وان المستحقين في هذا الوقف قد مثلوا جميعا في الدعوى باشخاصهم وبصفاتهم وان الوقف تحت يد المستحقين فيه - حسبما افادت وزارة الاوقاف.

وبما انه ثبت بالبينة الشرعية - التي لا طعن عليها - ان المدعية - في الدعوى اهل للنظارة على الوقف المذكور. ولديها القدرة والكفاءة على ادارة شؤونه ورعاية مصالحه بامانة وحسن تصرف - وان جميع المستحقين فيه قد اجتمعت ارادتهم على اقامتها ناظرا على الوقف.

ومن ثم.. فقد توافر للدعوى وجهها الفقهي والقانوني ويتعين - لذلك - اجابة المدعية الى طلبها على النحو الوارد بالمنطوق. وحيث التزمت المدعية بمصروفات الدعوى فتلزم بها.

فلهذه الاسباب حكمت المحكمة باثبات ترك المدعين الخصومة في الدعوى الثانية والزمتهم بمصروفاتها وبتعيين المدعية «مباركة» ناظرة على وقف المرحومة جدتها لادارة شؤونه. ورعاية مصالحه والمحافظة عليه والزمتها المصروفات.

تنويه

تود الوطن ان تنوه الى ان ما نشر اول امس في زاوية «وطن ومواطنون» حول دعوة وزير الشؤون الاجتماعية والعمل لزيارة شركة عبدالحميد سالم التجارية للاطلاع على اماكن العمل ومساكن العاملين فيها.. انما يمثل رأيا فرديا لاحد العاملين.. وربما كان ذلك لاغراض معينة لا علاقة لها بما جاء في الرسالة.

في الكويت ابحث عن يوربكار
(يوربكار هي الغانم لتاجير السيارات)
٩ مواقع مختلفة لتوفير الخدمة الافضل.
نحن نوفر لك:
• سيارات جنرال موتورز و سيارات يابانية جميعها مكيفة (تشكيلة كبيرة من السيارات)
• نساعدك في الحصول على تصريح قيادة بناء على رخصتك من بلدك او الرخصة الدولية
• سيارات مع سائق • اسعار لا تنافس
• استلم السيارة من مكتب وسلمها لاي مكتب آخر
• مكتبنا في المطار الدولي يوفر لك خدمة الاستقبال والمساعدة على مدى ٢٤ ساعة
• حجوزات دولية في اي مكان في العالم
• اسعار خاصة العطلات نهاية الاسبوع
• ٩ مواقع في مناطق مختلفة لراحتك.
الشرق
فندق هيرديان
فندق شيراتون
المكتب الرئيسي
كراج الغانم
الري
المطار الدولي
الفحيحيل والاحمدي
ارقام هواتف الفروع
• المطار الدولي ٧٣٥٦٢٦
• كراج الغانم ٨٤٢٩٨٨ فرع ٢٨٣٢
• فندق هيرديان ٢٤٥٥٥٠ فرع ٩٥٦
• فندق شيراتون ٢٤٤٨٣٢ ٢٤٢٣٠٥٥ فرع ٧٧٥
• الشرق ٢٤٤٣١٨٦
• الري ٧٤٣٤٩٢
• الاحمدي ٣٩٨١٤٢٣/٤
• الفحيحيل ٣٩١٧٦٥٦
الغانم لتاجير السيارات
europcar rent a car
المكتب الرئيسي: ص.ب ٢٢٣ الصفاة، الكويت
تلفون: ٨٤٢٩٨٨ داخلي ٢٣٠٦ - تلكس GANIM KT ٤٤٩٠
IMPACT & ECHO

بسم الله الرحمن الرحيم
«يا أيتها النفس المطمئنة ارجعي الى ربك راضية مرضية فادخلي في عبادي وادخلي جنتي» صدق الله العظيم
بمزيد من الحزن والأسى ينعى
آل زيدان وآل سعادة وآل شتيه
بالكويت والسعودية والأردن والضفة الغربية
فقيدهم الغالي المرحوم
الحاج يوسف زيدان «أبو حسين»
الذي انتقل الى رحمته تعالى في (تل) نابلس بالضفة الغربية عن عمر يناهز الخامسة والثمانين عاما قضاها في أعمال البر والتقوى. تقبل التعازي في بيت ابن عمه كامل جعفر زيدان الكائن في حولي متفرع من شارع المثنى خلف نادي الفارسية اعتبارا من اليوم ولمدة ثلاثة أيام. إنا لله وإنا إليه راجعون

مفاجأة مفاجأة مفاجأة
جديد شركة الشايعة
نظرا للاقبال الشديد قررنا تمديد فترة التسجيل لغاية يوم ٨٥/٧/٢٢
تعلن عن افتتاح
دورة كمبيوتر تعليمية للاطفال
٨٣٣٦٢٨/٢٥٥٥٥٤

هكذا من الاصل

مجلس الامة اختتم دور انعقاده العادي الاول

الرئيس: المجلس تلقى ٨٨٧ موضوعا من الحكومة والنواب بينها ٧ طلبات للمناقشة

شاءت عناية الله ان يقي الكويت من شر اريد بها حاكته يد الغدر

● وزير الدفاع في حديث مع وزير الدولة

● وزير الدولة يطلب عقد الجلسة سرية

● رئيس الوزراء بالنيابة يلقي كلمة الحكومة

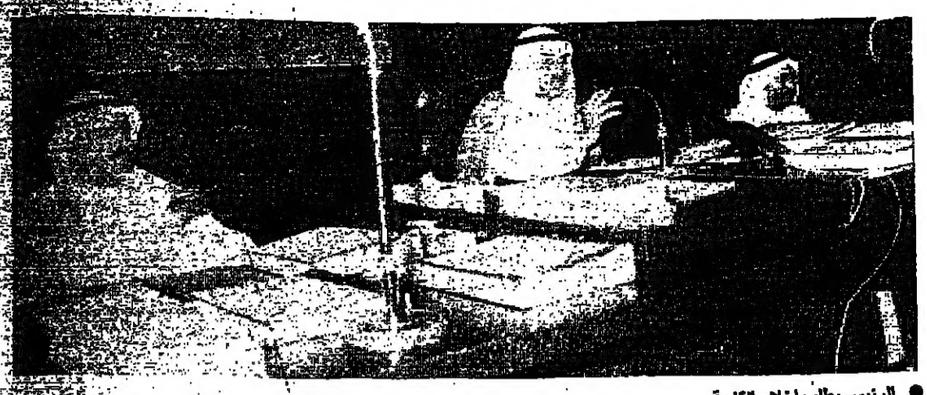
● الرئيس يطلب اخلاء القاعة

وافق مجلس الامة امس بعد جلسة سرية استغرقت ثلاث ساعات على طلب من الحكومة بزيادة الاعانة الخارجية السنوية للدول العربية والصديقة بمبلغ ٧٠ مليون دينار لتصبح ١٥٠ مليون دينار اي ٤٥٠ مليون دولار .

وكانت اللجنة المالية والاقتصادية قد رفعت بند الاعانات الخارجية من ٥٠ مليون دينار الى ٨٠ مليون دينار عند مناقشتها لمشروع الميزانية العامة للدولة ، كما وافق على توصية اللجنة بالغاء التزامات الكويت المقررة في القمة العربية التاسعة في بغداد عام ١٩٧٨ .

وكان المجلس بدأ جلسته علنية وترأسها احمد عبدالعزيز السعدون

● خطاب الرئيس

ثم القى الرئيس احمد السعدون الخطاب الختامي واشاد فيه بما بذله اعضاء المجلس من جهود مضاعفة دائبة تجاوبا مع اماني الشعب الذي استودعهم امانة الرسالة الوطنية .

وقال ان المجلس اتخذ مواقف حازمة ازاء الاحداث الداخلية والخارجية تثبيتا لدعائم الديمقراطية الصحيحة والشرعية الدستورية .

واضاف ان سياسة المجلس وحرصه على المصلحة العامة للوطن والمواطنين تلاقت مع الاستجابة الطيبة من الحكومة والذي كان لهذه السياسة اثرها في تعميق التعاون بين السلطتين . وفي ما يلي نص الخطاب :

● ايها الاخوة

في هذا اليوم الذي نشهد فيه اختتام دور الانعقاد العادي الاول من الفصل التشريعي السادس، اتوجه اليكم جميعا بتحية اعتزاز وتقدير لما بذلتموه بسخاء عن طيب نفس وتفان في الاضطلاع

● مقرر لجنة الداخلية

● مقرر التشريعية والصحية

بوظيفتكم النيابية من جهود مضاعفة دائبة في صبر بالغ وعزم اكيد، ايمانا برسالتكم الوطنية، وتجاوبا مع اماني الشعب الذي استودعكم امانة هذه الرسالة، فكنتم خير من أوفى بالعهد. فيما تجلى على مدار هذا الدور. على قصر امده، من حوار متعمق مستفيض، مع تأصيل واف وتناول جاد لمختلف المسائل التي تعني هذا البلد في المقام الاول من الامور التي تستأثر باهتمام المجتمع الكويتي في غمار الظروف والاحداث الراهنة على الساحة الداخلية والمحيط الخارجي على حد سواء، دون مغالاة ولا تفريط ومعالجة حكيمة لجميع القضايا التي طرحتموها وناقشتموها على نحو استحوذ على الارتياح العام. فضلا عن النشاط الملحوظ لجميع لجان المجلس التي كانت حصيلة عملها المتواصل المكثف فيضا زاخرا من الانجاز التشريعي الذي سوف يغمر جلسات دور الانعقاد المقبل، وعن المواقف الحازمة التي اتخذها المجلس تثبيتا لدعائم الديمقراطية الصحيحة والشرعية الدستورية ازاء الاحداث الداخلة والخارجية والتي ظفرت بوقع الاستحسان لدى كل منصف يقدر هذه المواقف حق قدرها. وقد تلاقت سياسة المجلس وحرصه على المصلحة العامة للوطن والمواطنين مع استجابة طيبة من جانب الحكومة. وكان لهذا التفاهم المتبادل اثره في تعميق التعاون بين السلطتين التشريعية والتنفيذية وتيسير اتخاذ المواقف والقرارات المناسبة بتوافق متوازن استهدف دائما ترسيخ النظام الديمقراطي وتوطيد اسسه .

وان استعراضنا مجملا، تسجيلا للحقيقة وتبيانا للواقع لما عقده المجلس ولجانه المتخصصة في الحقبة الوجيزة التي استغرقها دور الانعقاد الحالي على مدى زهاء اربعة اشهر ونصف من جلسات واجتماعات ليشهد بالدور الايجابي النشط الذي نهض به في سبيل تحمل مسؤولياته وتحقيق رسالته .

لقد عقد المجلس خلال هذه الدورة ومنذ مطلعها، جلسات ثنائية وثلاثية كل اسبوع، بل ورباعية في الاسبوع الاخير، بلغ مجموعها «٣٣» ثلاثا وثلاثين جلسة .

كما عقدت لجانه المختلفة «١٢٤» مائة واربعة وعشرين اجتماعا، انتهت فيها من دراسة «٤١٠» اربعمائة موضوع وعشرة، اعدت فيها «٢٧٥» مائتين وخمسة وسبعين تقريرا تم عرضها على المجلس وشفعتها بابداء توصيات بلغ عددها «٨٢» اثنتين وثمانين توصية .

وقد عني المجلس منذ مستهل دورته بتدارس الخطاب الاميري ومناقشة الجواب عليه الذي اعدته اللجنة المختصة، وابدى بصدده ما عن له من ملاحظات استهدفت وجه المصلحة العامة. كما تناول بالبحث برنامج الحكومة الذي تقدمت به الى المجلس في مطلع هذا الدور وانتهى في شأنه الى الموافقة على التقرير الذي اعدته لجنة خاصة شكلها المجلس لهذا الغرض وتضمن العديد من الملاحظات على هذا البرنامج. وهو التقرير الذي احيل الى الحكومة. وقد ابقى المجلس على هذه اللجنة التي كلفها الاستمرار في نظر خطة التنمية الاقتصادية والاجتماعية .

● رئيس لجنة الخطاب الاميري

ويبلغ عدد الاقتراحات بمشروعات قوانين التي تقدم بها الاعضاء ابان هذا الدور «٧٩» تسعة وسبعين اقتراحا، انجزت اللجان المتخصصة دراسة «٢١» واحد وعشرين اقتراحا منها، واعدت فيها «١٩» تسعة عشر تقريرا احيلت الى المجلس .

كما بلغ عدد الاقتراحات برغبات او بقرارات المقدمة من الاعضاء «٣٠٠» ثلاثمائة اقتراح، اقر المجلس «١٣٢» مائة واثنين وثلاثين اقتراحا منها، وابلغ توصياته في شأنها الى الحكومة. كذلك قرر المجلس تشكيل لجنة لتقصي الحقائق في موضوع القرض الذي منحته البنوك المحلية لدائني المحالين عن طريق البنك الصناعي. وبلغ عدد العرائض والشكاوى الواردة للمجلس «٥٤» اربعا وخمسين عريضة وشكوى. بينما بلغ عدد الاسئلة الموجهة من الاعضاء للوزارة «٤٧٧» اربعمائة وسبعة وسبعين سؤالا وردت من الحكومة اجابات عن «٣٧٤» ثلاثمائة واربعة وسبعين سؤالا منها. ووجه من الاعضاء استجواب الى وزير العدل والشؤون القانونية والادارية اعقبه اقتراح بسحب الثقة من الوزير انتهى باستقالته. نظر المجلس «٧» سبعة موضوعات طرحت عليه للمناقشة العامة. كذلك اقر المجلس «٤» اقتراحات بمشروعات قوانين مقدمة من الاعضاء ومشروع قانون خامسا مقدما من الحكومة. كما اقر «٢٤» اربعة وعشرين مشروع قانون واردا من الحكومة في شأن الميزانية العامة للدولة والميزانيات المستقلة والملحقة .

وقد افرد المجلس بضع جلسات خصصها لمناقشة الوضع الاقتصادي والوضع الامني في البلاد. اللذين اولاهما اهتماما خاصا، في ضوء بيان وزير المالية والاقتصاد الذي قدمه تنفيذا لقرار المجلس، وبمناسبة حوادث التفجيرات الاخيرة. وطرحت في هذه المناقشات الموسعة التي تناولت العديد من التفاصيل اقتراحات استهدفت علاج هذه الاوضاع واصلاحها وتصحيح مسارها للاستهداء بها في تقييم الموقف الراهن ومواجهة توقعات المستقبل واحتمالاته .

في الصف الاول وزيرا الاعلام والمواصلات وجانب من النواب

● مقرر لجنة العرائض

● الامين العام يتلو مرسوم فض الدورة

هذا استعراض موجز لنشاط المجلس في دور انعقاده الراهن في المجال الداخلي، اما على الصعيد الخارجي فقد تمثل هذا النشاط في حضور المؤتمر البرلماني الدولي الثالث والسبعين المنعقد في توجو «لومي» وكذا حضور الندوة البرلمانية لنزع الاسلحة التقليدية التي نظمها الاتحاد البرلماني الدولي بالتعاون مع الامم المتحدة في المكسيك .

واستقبل المجلس من الشخصيات والوفود الزائرة رئيس مجلس الاتحاد البرلماني العربي رئيس الشعبة البرلمانية في جمهورية اليمن الديمقراطية، وكذا رئيس مجلس الامة في جمهورية جيبوتي واعضاء من مجلس الامة في جمهورية كوريا الجنوبية. واذا كان دور الانعقاد العادي من هذا الفصل التشريعي قد اتسم بقصر مدته، فان حجم الموضوعات التي تصدى لها ومبلغ العناية التي بذلها في دراستها ومناقشتها وتأصيلها على اوفى نطاق، قد فاق بمقياس الزمن ما تتسع له مثل هذه المدة عادة وهو نهج يستحق التسجيل .

● ايها الاخوة

لقد وهبتم انفسكم للتعبير عن ضمير هذا الشعب ومكنون امانيه، حرصا على مصلحة الوطن ورخائه وسعادة ابنائه واصلاح اموره وتقويم السلوك العام في كل اجهزة الدولة، واجزلتم العطاء في سبيل ذلك في صبر دائب واخلاص فحقت لكم المثوبة من الله بإذنه تعالى، والعرفان من الناس اذ كنتم خير قدوة للمثل الديمقراطية، ابليتم وبذلتم وعملتم، فاحسنتم عملا واذا كان هذا شأنكم وصداه ساطع، فاننا نذكر بكل تقدير الجهود المتفانية المستترة التي اسهمت بها اجهزة المجلس المعاونة في السهر على انجاز مهامه بسرعة قياسية بذلت فيها جهودا مشكورة اتسمت بالدقة والعناية متمثلة في الامانة العامة للمجلس وجميع العاملين معها يدا واحدة في صمت وتنظيم متناسق وانكار للذات، ولا سيما اولئك الذين كانوا يستمرون في البقاء في المجلس بعد اوقات الدوام الرسمية وحتى ساعة متأخرة من الليل، حرصا

«البقية على الصفحة ١٣»

رئيس الوزراء بالنيابة:

أؤكد تمسكنا بالقيم التي يقوم عليها مجتمعنا الكويتي ونظامه السياسي والدستوري

قدرنا جميعا اميرا وشعبا وحكومة ومجلسا تعاظم الاحداث الغريبة عن مجتمعنا

● لن ننجح في مواجهة الارهاب الا اذا نصب كل مواطن ومقيم شريف نفسه حارسا لحماية القيم

● الاتفاق والاختلاف مصدر عطاء وآية ثراء تشهد به اعرق النظم الديمقراطية

● مقرر لجنة التعليم

● مقرر لجنة المرافق

● مقرر لجنة قرض البنوك

● مقرر اللجنة الخارجية

الروضان للصحفيين

اموال الدعم من «هاللنقه الى هاللنقه»

● ناصر الروضان

قال مقرر اللجنة المالية النائب ناصر الروضان للصحفيين: ان ما حصل في المجلس اليوم «امس» هو انه حدث تصويتان بالجلسة السرية، اولا على تقرير اللجنة بالغاء مقررات قمة بغداد وهي «١٠٠ مليون دينار» وزيادة المساعدات الخارجية من ٥٠ مليونا الى ٨٠ مليونا، اي ان اللجنة الغت الـ ١٠٠ مليون واخذت منها ٣٠ مليونا اضافتها الى المساعدات الخارجية التي تقدمها دولة الكويت الى سائر الدول العربية الشقيقة والدول الصديقة سواء كمساعدات او كإعانات، ومن الدول التي تستفيد كالعادة: البحرين واليمنين وافريقيا وغيرها.

وبالتصويت على هذا التقرير وافق عليه ١٦ نائبا فقط وسقط.

ثم قدمت الحكومة طلبا لزيادة مبلغ الـ ٨٠ مليونا بسبعين مليونا اخرى ليصبح حجم المساعدات الخارجية في الميزانية الجديدة ١٥٠ مليونا وقد وافقت اغلبية المجلس على الطلب.

واضاف الا ان الامر اصبح الان باتفاق بين الحكومة والمجلس على ان لا تسمى هذه الاموال لدعم الصمود والتصدي، بل مساعدات خارجية ليترك للحكومة الامر في تقديمها كيفما ووقتما تشاء ولمن تشاء.

وقال والحق يقال: لقد تبين ان الحكومة لم تصرف الاموال المخصصة للدعم في الميزانية الماضية بالكامل وفي تعقيبه على ذلك قال المثل الكويتي : «هاللنقة لهاللنقة» اي من جهة لجهة او من اتجاه الى اتجاه.

نص مشروع قانون الميزانية

اقر المجلس امس باغلبية ١٣ عضوا «٣١ مع و١٨ ضد» مشروع قانون ميزانية السنة المالية الجديدة، وفي ما يلي نصه:

● مادة اولى: تقدر الايرادات بميزانية الوزارات والادارات الحكومية عن السنة المالية ١٩٨٦/٨٥ بمبلغ ٣٫١١٦٫٠٠٠٫٠٠٠ د. ك «ثلاثة مليارات ومائة وستة عشر مليون دينار».

وذلك حسب ما هو وارد بالجدول حرف «أ» المرافق لهذا القانون.

● مادة ثانية: يخصص مبلغ ٣١١٫٦٠٠٫٠٠٠ د. ك «ثلاثمائة واحد عشر مليونا وستمائة الف دينار» من الايرادات سالفة الذكر، يضاف الى احتياطي الاجيال القادمة. وذلك طبقا لنص المرسوم بالقانون رقم ١٠٦ لسنة ١٩٧٦ المشار اليه.

● مادة ثالثة: تقدر المصروفات بميزانية الوزارات والادارات الحكومية عن السنة المالية ١٩٨٦/٨٥ بمبلغ ٣٫٤٣١٫٥٠٠٫٠٠٠ د. ك «ثلاثة مليارات واربعمائة وواحد وثلاثين مليونا وخمسمائة الف دينار» موزعة على الابواب المدرجة بالجدول حرف «ب» المرافق لهذا القانون.

● مادة رابعة: يخصص مبلغ ٣٠٫٠٠٠٫٠٠٠ د.ك «ثلاثين مليون دينار» من الايرادات سالفة الذكر دفعة لرأس مال الصندوق الكويتي للتنمية الاقتصادية العربية وفقا للقانونين رقم ٢٥ لسنة ١٩٧٤ ورقم ١٨ لسنة ١٩٨١ المشار اليهما.

● مادة خامسة: تقدر زيادة المصروفات والمخصصات عن الايرادات بمبلغ ٦٥٧٫١٠٠٫٠٠٠ د.ك «ستمائة وسبعة وخمسين مليونا ومائة الف دينار» وتغطى الزيادة من المال الاحتياطي العام للدولة.

● مادة سادسة: تلغى درجة الموظف من فئة غير كويتي فور حصوله على الجنسية الكويتية على ان تنشأ له الدرجة التي يستحقها بفئة كويتي. ويفوض ديوان الموظفين سلطة تعديل عدد الوظائف في كل درجة من مجموع الوظائف المعاونة طبقا للجنسية.

● مادة سابعة: ان وجود اعتماد لغرض معين في جدول تقديرات المصروفات الخاص بكل وزارة او ادارة لا يعفي الوزارات والادارات من ان تتبع بكل دقة احكام القوانين واللوائح والقرارات والتعليمات المعمول بها فيما يتعلق باستخدام ذلك الاعتماد.

● مادة ثامنة : على الوزراء - كل فيما يخصه - تنفيذ هذا القانون، وينشر في الجريدة الرسمية ويعمل به اعتبارا من اول يوليو ١٩٨٥ .

● أمير الكويت
جابر الاحمد

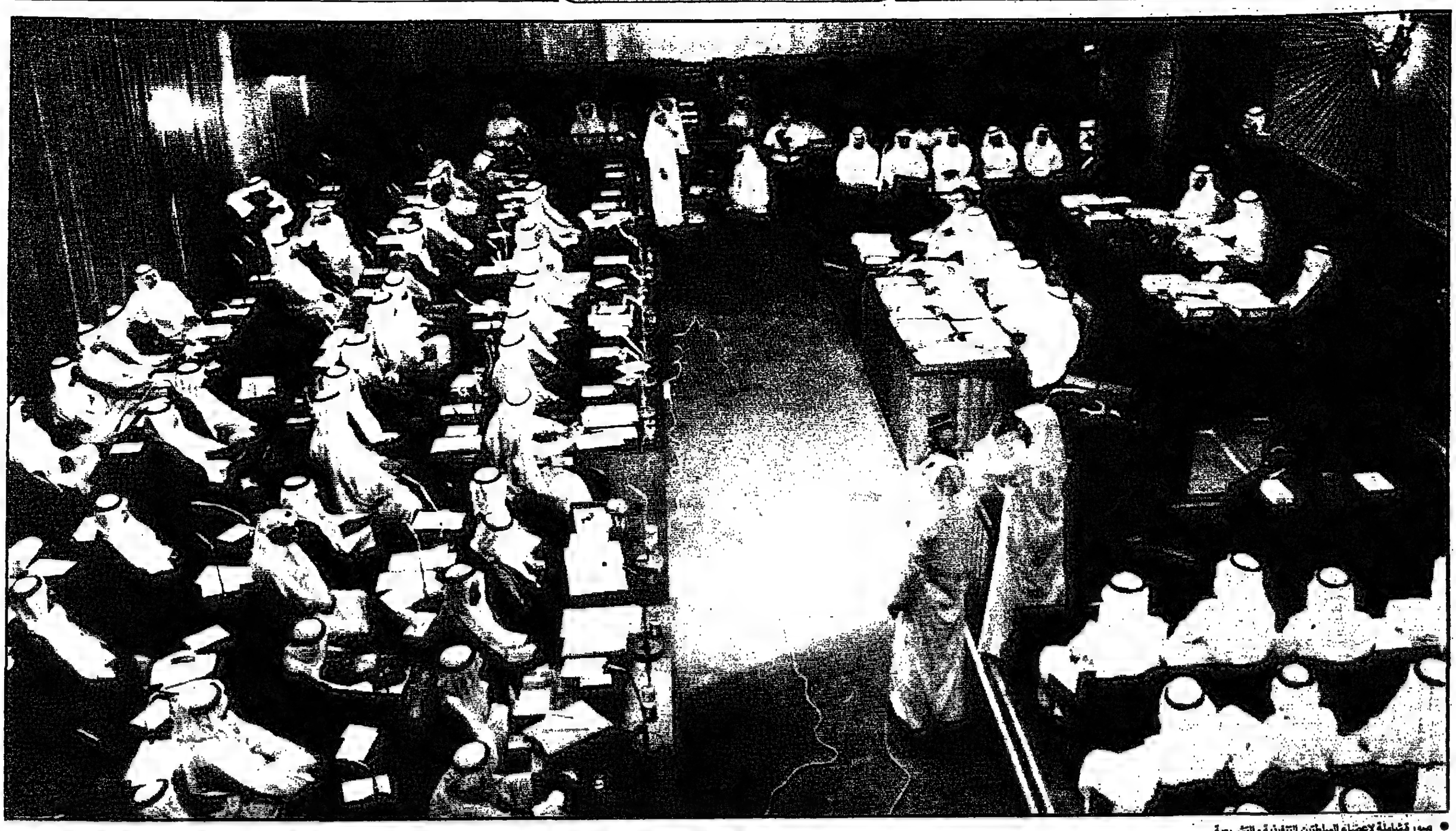

● صور شاملة لاعضاء السلطتين التنفيذية والتشريعية.

رئيس المجلس يؤكد افتتاح دور الانعقاد المقبل في المبنى الجديد

«تتمة المنشور على الصفحة ١٢»

على اداء الواجب، وغيرة على انجاز العمل في حينه دون توان.

واسجل التقدير ايضا لافراد قوة حرس المجلس جميعا على اختلاف رتبهم الذين ظهروا وبذلوا في اخلاص وتفان وبطولة وجهود مشهودة في سبيل حفظ الامن والنظام وتوفير الامان.

كما تجدر الاشادة بتجاوب ابناء الشعب مع المجلس، هذا التجاوب الذي بدا في حضورهم جلساته ومتابعتهم لمناقشاته بوعي وجدية ومشاركة وجدانية.

ولا يفوتني ان انوه بالدور الايجابي الفعال الذي قامت به صحافتنا الوطنية واجهزة الاعلام المختلفة في تأكيد التلاقي والتلاحم بين الشعب وممثليه وتفاعلهم معه في متابعة حصيلة واعية ومن دواعي الاسى بهذه المناسبة حوادث التفجيرات الاثمة التي وقعت اخيرا وراح ضحيتها عدد من الشهداء الابرياء الذين نترحم عليهم، مع دعائنا للمصابين بالشفاء والسلامة.

● ايها الاخوة

لقد شاءت عناية الله العلي القدير، له الحمد ما دامت السماوات والارض، ان يقي الكويت، ممثلة في رمز عزتها ومعقد امالها، وان يحميها بلطفه من شر اريد بها، حاكته يد الغدر. فاتجاها من كيد الكائدين، وحفظها لتبقى على الزمن صامدة شامخة عزيزة الجانب، دار سلام وامن وامان.

وفي ختام كلمتي اقول لكم الى لقاء باذن الله، في مبنى المجلس الجديد، ودور انعقاد جديد نسأل الله ان يكون حافلا بالانتاج والانجاز، مع امل مشرق، ومزيد من الجهد والنشاط والعمل لوجه الله ومصلحة الوطن.

وعليكم من الله تحية وسلام.

● كلمة الحكومة

بعد ذلك القى رئيس الوزراء بالنيابة ووزير الخارجية الشيخ صباح الاحمد الجابر كلمة الحكومة للمناسبة قال فيها:

الاخ الرئيس الاخوة اعضاء مجلس الامة - الموقر

يسعدني في مناسبة انتهاء دور الانعقاد الاول من الفصل التشريعي السادس ان اتوجه اليكم جميعا باسمي واسم اخواني اعضاء مجلس الوزراء بخالص التحية، وصادق التقدير، للجهد المتواصل الذي بذلتموه في الظروف الدقيقة التي مرت بها البلاد في شهور القليلة الماضية.

وانه ليسعدني بداءة ان اؤكد تمسكنا بالقيم الاساسية الراسخة التي يقوم عليها مجتمعنا الكويتي ونظامه السياسي والدستوري، املين الوصول الى غاياتنا الوطنية ضمن اطار من التعاون المثمر بين السلطتين مقدمين المصالح العليا للكويت وشعبها على سائر الاعتبارات.

الاخ الرئيس الاخوة اعضاء مجلس الامة

لقد قام مجلسكم الموقر باصدار بعض التشريعات واقرار ميزانيات الهيئات والمؤسسات وانتهى الى اقرار الميزانية العامة للدولة - رغم قصر هذه الدورة - ومارس دوره الرقابي على اعمال الحكومة، وشاركها في وضع التصورات والحلول لمشاكلنا وقضايانا المختلفة، وفي تقديم الكثير من الاسئلة والعديد من الاقتراحات، ثم في مساندته لما اتخذته الحكومة من اجراءات قصد بها حماية هذا الوطن واستقراره وامان اهله والشرفاء من المقيمين به. كما تقدمت الحكومة ببرنامجها وخطتها التنموية وعدد من مشروعات القوانين المدروسة واستجابت للكثير من توصيات المجلس ايمانا منها بأهمية التعاون الوثيق بين المؤسستين الدستوريتين. وقد تجلى ذلك في استجابة الحكومة لتوصية المجلس في وضع تقريرها الاقتصادي الذي حظي منكم بمناقشة بناءة بالامس تطلعا منا جميعا لوضع الحلول الشاملة والعاجلة لمشاكل الاقتصاد الوطني وخاصة ما تعلق منها بسوق الاوراق المالية واعادة الثقة فيه.

ان قدرنا جميعا، اميرا وشعبا وحكومة ومجلسا، بل قدر الكويت كلها هو تعاظم الاحداث المتلاحقة الغريبة عن مجتمعنا والتي باتت تؤكد - اكثر من اي وقت مضى - ضرورة الحفاظ على صلابة الوحدة الوطنية والتصدي بحزم وصرامة لكل من تسول له نفسه المساس بأمننا ومقدراتنا وحرية ارادتنا.

ولما كان الثابت ان عبث الحمقى والموتورين لا يخدم اية قضية عقلانية وان اعتداءاتهم بلا هدف مشروع وجرائمهم بلا مبدأ اخلاقي، فان الحكومة تعي تماما ان مسلسل ارهابهم لن يتوقف، الامر الذي تدرك معه ان تجاذبها في مسؤولية الامن لا يكفي فيه ما قدمته للمجلس من مشروعات عاجلة لتشريعات جزائية، ولا فيما اتخذته من وسائل نحو حماية مؤسساتنا الدستورية ومنشآتها الاقتصادية، او فيما تقوم به من اجراءات لابعاد المشبوهين ومحاكمة المخالفين، وانما ينعقد النجاح الكامل اذا نصب كل مواطن ومقيم شريف من نفسه حارسا لحماية القيم في هذا الوطن، ادراكا منا جميعا ان كل الشعوب العظيمة، والامم القوية تستشخص كل غال في سبيل الحفاظ على حريتها ومقدراتها، وتراث الكويت وتاريخها يشهد باصالتها وحيويتها واستعدادها للبذل والعطاء.

ولنبتهل جميعا الى الله العلي القدير ان يرحم شهداءنا وان يعجل بشفاء مصابينا وان يلهم اهلهم وذويهم الصبر والسلوان متمثلين بقول الله عزوجل «والذين اذا اصابتهم مصيبة قالوا انا لله وانا اليه راجعون».

الاخ الرئيس الاخوة اعضاء مجلس الامة الموقر.

تعلمون جميعا ان مسلسل الارهاب يستهدف زعزعة امن هذا الوطن واستقراره، وضرب تجربته الديمقراطية، واعاقة مسيرته وخططه التنموية، والنيل من قيمه ومثله العليا التي تحكم سياستنا الخارجية من تعاون مثمر مع دول مجلس التعاون الخليجي، واحترام لمواثيقنا الوطنية والتزاماتنا العربية والاسلامية والدولية. ومن ايماننا الكامل بالحقوق المشروعة للشعب الفلسطيني.

الاخ الرئيس الاخوة اعضاء مجلس الامة الموقر.

لا يفوتني ان انوه بان الحوار الواسع الذي شهدته قاعة هذا المجلس، وتعددت فيه الاجتهادات، وتباينت فيه المواقف، اسهاما منا جميعا في البحث عن حلول افضل، وبدائل اكمل، فالاختلاف والاتفاق مصدر عطاء واية ثراء تشهد به اعرق النظم الديمقراطية باعتبار ان ذلك تم في ظل من الالتزام بمصالح الكويت وشعبها، ووعي كامل بدقائق الموقف الدولي من حولها.

..وختاما.. احييكم مرة اخرى، واحيي جميع العاملين بالمجلس مقدرا للجميع ما بذلوه من جهد كبير وعطاء متصل وسائلا المولى سبحانه وتعالى ان يحفظ الكويت واميرها وشعبها. وان يجمعنا في ادوار الانعقاد القادمة على جهد جديد موصول، وتعاون وثيق في ظل توجيه ورعاية حضرة صاحب السمو الامير.. وسمو ولي العهد الامين حفظهما الله.

وزراء غابوا

تغيب عن الجلسة بعذر، سمو ولي العهد رئيس مجلس الوزراء الشيخ سعد العبدالله السالم الصباح لوجوده في لندن لاجراء بعض الفحوصات الطبية، ووزير الصحة ووزير التخطيط د. عبدالرحمن العوضي المرافق لسمو الشيخ سعد ووزير النفط والصناعة الشيخ علي الخليفة الصباح لوجوده في المكسيك في مهمة ينقل خلالها رسالة من صاحب السمو الامير الى الرئيس المكسيكي تتعلق بشؤون النفط ومنظمة الاوبيك. ووزير التربية د. حسن الابراهيم لوجوده بالخارج.

الشيخ صباح يشكر المالية

طلب رئيس الوزراء بالنيابة ووزير الخارجية الشيخ صباح الاحمد الجابر الحديث بعد التصويت على مشروع قانون الميزانية ووجه الشكر الى اللجنة المالية وقال:

نشكر الاخوة اعضاء اللجنة المالية على عملهم المتواصل وما انجزوه في الوقت القصير ولهم منا الشكر على ما عملوه.

توصية الى الحكومة عن توزيع الصحافة

وافق المجلس على توصية من اللجنة المالية في تقريرها بشأن الميزانية العامة بان تضع الحكومة نظاما موحدا لتوزيع الصحف على الوزارات والدوائر والمؤسسات الرسمية.

والشكر للحكومة وممثليها..

وجه رئيس اللجنة المالية النائب مشاري العنجري الشكر الى ممثلي الحكومة على جهودهم في اعداد ومناقشة الميزانية وقال:

كما لا تنسى جهود الحكومة وممثليها الذين حضروا الى اللجنة وكان لجهودهم ابلغ الاثر في هذا الانجاز وكذلك جهود الاخ وزير المالية.

لقطات

● طلب وزير الدولة لشؤون مجلس الوزراء راشد عبدالعزيز الراشد عقد الجلسة سرية بعد ان اعلن الرئيس افتتاحها، وعلى الفور امر رئيس المجلس باخلاء القاعة وغادر الحضور.

★★★

● بعد التصويت على طلب الحكومة بسرية الجلسة غادر القاعة الى القاعة الخارجية، النواب: د. الخطيب وجاسم القطامي ود. الربعي واحمد المنيس احتجاجا على سرية الجلسة.

★★★

● وبعد قليل حضر وزير المالية والاقتصاد جاسم الخرافي ثم وزير الشؤون الاجتماعية خالد الجميعان ودار حوار مع النائب القطامي الذي قال: في الجلستين العلنيتين الاخيرتين قيل عن الاوضاع الامنية الكثير وماذا سيقال عنها في السرية؟ لن يقال اكثر من ذلك، فلماذا السرية؟ ولما سئل الوزيران قالا: هذه هي الديمقراطية والرأي للاغلبية.

★★★

● وقال الوزير الجميعان: هذا الباب من الميزانية اعتاد المجلس مناقشته في جلسات سرية منذ بدء الحياة النيابية، لان فيه ايضا ميزانية الدفاع ولا لزوم للاحتجاج.

★★★

● ولما سئل الدكتور الربعي قال: خلاص بومحمد تحدث باسمنا «يقصد القطامي» وانسحبنا.

★★★

● وبعد قليل جاء حمد الجوعان وجلس النواب الخمسة في تشاور لبعض الوقت، ثم تم الاتفاق على ان يحضر الجميع التصويت على تقرير اللجنة المالية، وعند التصويت عاد الجميع للقاعة.

★★★

● ومن الوزراء الذين تركوا الجلسة لبعض الوقت وتناولوا الشاي بالقاعة الخارجية وزير الاشغال والاسكان ووزير الاوقاف والعدل ووزير الدولة.

● ومن النواب جاء الى القاعة الخارجية: هادي الحويلة، واحمد الشريعان وخلف العنزي وهاشل الجلاوي وخميس عقاب وعباس الخضاري وعلي الخلف وشربوا الشاي وعادوا.

★★★

● حضر الى المجلس امين عام مجلس التعاون عبدالله بشارة وجلس مع مدير مكتب رئيس الوزراء بالنيابة ووزير الخارجية عبدالله سعود العبدالرزاق بالقاعة الخارجية.

★★★

● ولما حضر النائب هادي الحويلة رئيس لجنة الداخلية والدفاع استأذنه امين مجلس التعاون بعد عودته الى القاعة ابلاغ وزير الداخلية الشيخ نواف الاحمد الجابر بوجوده لانه على موعد معه.

★★★

● وبعد قليل ترك الشيخ نواف الجلسة ليجتمع بامين «التعاون».

★★★

● بعد اعلان قرار المجلس بشأن اموال الدعم قال احد المراقبين: النواب سوف يتعبون في شرح الموضوع بالدواوين.

★★★

● د. احمد الخطيب اشترك في حوار عن الجلسة السرية مع مدير مكتب وزير الدفاع حسين ذياب.

★★★

● كما دار حوار بين النائبين د.الربعي وعباس الخضاري وحسين ذياب وطلبوا من الصحافة عدم المشاركة وعدم التصنت ايضا.

★★★

● بعد عودة الجلسة علنية دخل الزملاء الصحفيون: فقال الوزير المهندس عبدالرحمن الحوطي: وينكم افتقدناكم، ما كانت القعدة حلوة بدونكم.

★★★

● ولما شكر الرئيس السعدون الصحافة في كلمته: التفت الوزير الحوطي الى الزملاء: وراح يصفق بهدوء وكذلك بعض النواب من جيران الصحافة.

★★★

● وقال الوزير الحوطي: د. الربعي سوف نرسم عليه البشت رسما.

★★★

● كان النواب في المقاعد الخلفية بدون بشوت وهم: الجوعان، العنجري، الزوير، البناي، د. صرخوه، منيزل العنزي، الروضان وعبدالله الرومي، الجلاوي، المسيلم، المنيس، الخلف، ود. النفيسي.

★★★

● جلس في مقاعد الوزراء النائبان جاسم الجاسر ود. النفيسي.

★★★

● قال جاسم القطامي: ها النواب لبسوا بشوتهم، انا بافسخ الدشداشة.

★★★

● التفت د. الربعي الى الصحافة وقال: هذه المقاعد خذوها معكم الى المجلس الجديد لكم فيها ذكريات.

★★★

● وزير المالية في الجلسة قبل الختامية كانوا يسمونه الوزير «المنقذ» وهم يناقشون التقرير الاقتصادي، وفي الجانب السري من الجلسة الختامية، اطلق عليه النواب اسم الوزير «المدلل».

★★★

● بعد اعلان رفع الجلسة قال وزير الاعلام الشيخ ناصر محمد الاحمد الجابر للنواب:

اللي بيسافروا منكم الله يسهل عليهم ويردهم سالمين مع عيالهم واللي ما يسافرون ترى احنا هني بالكويت حاضرون.

★★★

● عانق الرئيس احمد السعدون قبل مغادرته المنصة نائبه صالح الفضالة وامين السر فيصل الدويش.

★★★

● كان الحضور في القاعتين العلوية والسفلية المخصصتين للزوار قليلا.. القاعة العلوية خالية وفي السفلى يعدون على اصابع اليدين، وبينهم اثنان من حرس المجلس.

★★★

● دعا رئيس المجلس احمد السعدون الزملاء الصحفيين الى «استكانة شاي» بالقاعة الخارجية بعد ان غادر النواب المجلس. بحضور الامين العام عبداللطيف الفليج والامين المساعد محمد ابراهيم العسكري.

★★★

● ظل على جدول اعمال المجلس للدورة المقبلة ٥٨ مشروع قانون ثم ١٦٨ اقتراحا برغبة ثم ٥٧ عريضة وشكوى واخيرا ١٠٣ اسئلة.

★★★

● راح النواب وهم يغادرون القاعة يودعون بعضهم بعضا بالقبل.

★★★

● في التصويت على مشروع قانون الميزانية كان عدد الحضور ٤٩ عضوا بينهم ١١ وزيرا.

★★★

● قال بعض النواب للشيخ صباح الاحمد: جزاك الله خير يوناصر.. خوش كلمة عبرت فيها ايضا عن رأي النواب، وريحت نفوسنا.

★★★

● في الجلسة السرية كان الشيخ صباح الاحمد يعقب على اقوال النواب واحدا واحدا.

★★★

● اثناء الغداء قال وزير الدولة: يوبا، وخروا عن الصحافة خلوا الصحفيين ياكلون براحتهم هذول السلطة الثالثة.

★★★

● وهنا قال احد الزملاء.. احنا السلطة الرابعة، يا معالي الوزير فضحك وزير العدل الذي كان حاضرا وقال: احنا وانتم وكل السلطات في خدمة هذا البلد.

★★★

● كانت جلسة الامس اخر جلسة في المبنى القديم العريق، عراقة الديمقراطية الكويتية.

نواب وافقوا

ووافق على مشروع قانون الميزانية ٣١ عضوا هم:

احمد الشريعان، براك النون، جاسر الجاسر، جاسم الخرافي «وزير» خالد الجمعان «وزير» خالد الجميعان «وزير»، راشد سيف، راشد الراشد «وزير» راشد الجويسري، الشيخ سالم الصباح «وزير»، سعد طامي، صالح الفضالة، الشيخ صباح الاحمد الجابر «وزير»، صباح ابوشيبة، عايض علوش، عباس الخضاري، عبدالرحمن الحوطي «وزير»، عبدالرحمن الغنيم، عبدالعزيز المطوع، علي الخلف، عيسى المزيدي «وزير»، فلاح الحجرف، فيصل الدويش، مبارك الزوير، مبارك راعي الفحماء، محمد السيد عبدالمحسن الرفاعي «وزير» منيزل العنزي، ناصر الروضان، الشيخ نواف الاحمد الجابر «وزير»، الشيخ ناصر محمد الاحمد الجابر «وزير» هادي الحويلة.

نواب عارضوا

ورفض مشروع قانون الميزانية النواب: د. الربعي، د. الخطيب، احمد باقر، جاسم القطامي، جاسم العون، حمد الجوعان، حمود الرومي، خلف العنزي، خميس عقاب، سالم الحماد، سامي المنيس، د. عبدالله النفيسي، عبدالله الرومي، مشاري العنجري، د. صرخوه، ناصر البناي، هاضل الجلاوي، والرئيس احمد السعدون.

نواب غابوا

وغاب عن الجلسة من النواب: العجران، الجري، مناور، د. حياتي، المرشد، الدويلة والصانع.

وغابوا عن التصويت

وغاب عند التصويت على مشروع قانون الميزانية المخلد، والمسيلم، ولم يمتنع احد من الحضور عن التصويت.

هكذا من الاصل

السوق الرسمي - ١٩٨٥/٧/١٧

سوق الكويت للاوراق المالية

الرقم	اسم الشركة	اسعار اليوم: الاعلى	الادنى	الاقفال	الكمية المتداولة	عدد الصفقات	سعر الاقفال السابق: الاقفال	التاريخ	الفرق: بيع	الفرق: شراء	الفرق
	اولا - قطاع البنوك										
١	بنك الكويت الوطني	٥ر٧٠٠		٥ر٧٠٠	١٢٠٠٠	٣	٥ر٨٠٠	٧/١٦			١٠٠ر-
٢	بنك الخليج	٤ر١٤٠	٤ر٠٦٠	٤ر٠٨٠	١٥٠٠٠	٥	٤ر١٠٠	٧/١٦			٢٠٠ر-
٣	البنك التجاري الكويتي	٣ر٢٨٠		٣ر٢٨٠	٢٠٠٠	١	٣ر٣٢٠	٧/١٦	٣ر٣٠٠		٤٠٠ر-
٤	البنك الاهلي الكويتي						٤ر٥٠٠	٧/٣			
٥	بنك الكويت والشرق الاوسط										
٦	البنك العقاري الكويتي						٣ر٢٠٠	٧/١٤			
٧	بنك برقان						٣ر٢٠٠	٧/٦			
٨	بيت التمويل الكويتي	٢ر٥٠٠		٢ر٥٠٠	٢٠٠٠	١	٢ر٤٥٠	٧/١٥			٤٠٠ر-
	ثانيا: قطاع الاستثمار										
٩	الكويتية للاستثمار						١ر٢٠٠	٧/٣			
١٠	الاستثمارات الخارجية										
١١	الوطنية الكويتية للاستثمار						١ر٢٥٠	٧/٣			
١٢	التسهيلات التجارية						٠ر٩٨٠	٤/٢٢			
١٣	الاهلية للاستثمار										
	ثالثا: قطاع التأمين										
١٤	الكويت للتأمين						٤ر٥٠٠	٧/٦			
١٥	الخليج للتأمين						١ر٤٠٠	٥/١٩			
١٦	الاهلية للتأمين						٣ر٥٠٠	٥/١١			
١٧	وربة للتأمين										
	رابعا: قطاع الشركات العقارية										
١٨	عقارات الكويت	٣ر١٨٠		٣ر١٨٠	٣٠٠٠	١	٣ر٢٦٠	٧/١٦			٨٠ر-
١٩	العقارات المتحدة						١ر٠٠٠	٥/٣			
٢٠	الوطنية العقارية						١ر٠٠٠	٥/١٨			
٢١	السالمية العقارية						٠ر٧٥٠	٧/١٠			
٢٢	مشاريع الكويت										
٢٣	المجموعة الاستثمارية										
	خامسا - الشركات الصناعية										
٢٤	الصناعات الوطنية								٣ر٠٠٠		
٢٥	الانابيب المعدنية						٣ر٠٠٠	٧/٧			
٢٦	اسمنت الكويت						٢ر٢٥٠	٥/٦			
٢٧	مخازن وصناعة التبريد										
٢٨	الوطنية لصناعة السيارات										
٢٩	الخليج للكيبلات										
٣٠	صناعة الميلامين الكويتية										
٣١	اطارات الكويت						٠ر٣٦٠	٧/٣		٠ر٠٧٠	
٣٢	الكويتية للصناعات الدوائية										
٣٣	الكويتية للاستثمار الغذائي	١ر٣٦٠	١ر٣٣٠	١ر٣٣٠	٢٤٠٠٠	٨	١ر٣٥٠	٧/١٦	١ر١٥٠	١ر٢٢٠	٢٠٠ر-
٣٤	الكويتية لبناء واصلاح السفن										
	سادسا - الخدمات										
٣٥	المقاولات والخدمات البحرية										
٣٦	النقل البري						٠ر٣٥٠	٥/٢٨			
٣٧	السينما الكويتية الوطنية						٣ر٤٠	٥/٢٠			
٣٨	الفنادق الكويتية										
٣٩	المخازن العمومية						٠ر٨٠٠	٧/٧			
٤٠	مجمعات الاسواق	٠ر٢١٧	٠ر٢٠٠	٠ر٢١٠	٢١٠٠٠٠	١٠	٠ر٢٠٨	٧/١٦	٠ر٠٢٤	٠ر٠٢٠	٠٢٥ر-
٤١	الفنادق المتحدة	٠ر٨٨٠		٠ر٨٨٠	٥٠٠٠	١	٠ر٨٧٥	٧/١٦		٠ر٠٧٥	٠٥٥ر-
	سابعا - الاغذية										
٤٢	نقل وتجارة المواشي						٢ر٠٧٠	٧/٧			
٤٣	الاسماك الكويتية المتحدة										
٤٤	الكويتية المتحدة للدواجن										
٤٥	الكويتية الاغذية						٢ر٢٥٠	٥/١٩			
٤٦	المنتجات الزراعية						١ر٠٠٠	٥/٢٨			
	ثامنا - الشركات غير الكويتية										
٤٧	بنك الخليج الاول						٠ر٨٠٠	٦/٢٣		٠ر٠٨٤	
٤٨	بنك البحرين الدولي						٠ر٢٠٤	٧/١٦		٠ر٠٠٠	
٤٩	البحرين والشرق الاوسط						٦ر١٠٠	٧/٦			
٥٠	بنك الخليج المتحد						٠ر٥٢	٦/٢٩			
٥١	المساهمة والاستثمار						٠ر٣١	٧/١٥		٠ر٠٣٠	
٥٢	العربية للاستثمار شهادات ٢٥٠	٠ر٢٥	٠ر٢٨	٠ر٢٥	٤٠٠٠٠٠	٣	٠ر٣٠	٧/١٥	٠ر٠٢٩	٠ر٠٢٨	٠٠٢ر-
٥٣	المنتجات البترولية	٠ر٢٥	٠ر٢٥	٠ر٢٥	٩٠٠٠٠٠	٨	٠ر٢٥	٧/١٦	٠ر٠٢٥	٠ر٠٢٤	
	المجموع الكلي				١٤٧٥٠٠٠	٤١		القيمة	٢٤٧٨٠٠	دينار	

تقرير الوطن عن اسعار العملات والمعادن

بنك تشيس مانهاتن: المستثمرون يتزاحمون على الاسترليني فيرتفع لاعلى سعر منذ مايو ١٩٨٤

● اشاعة بوفاة ريغان تتسبب في تدهور حاد للدولار في لندن

● ارتفاع ملحوظ للذهب والفضة كرد فعل على ضعف الدولار

افتتحت اسعار الدولار بصورة ضعيفة امس ولليوم الثالث على التوالي هذا الاسبوع وذلك في اعقاب اعلان بنك الاحتياطي الفيدرالي الاميركي في وقت متأخر يوم امس الاول انه يعيد تقييم اهداف سياسته الخاصة بنمو عرض النقد لمواجهة التضخم .

وقد وصل سعر الدولار الان الى ادنى مستوى له منذ عام في كافة اسواق تبادل العملات الاجنبية .

وقد عزا المراقبون تدهور الدولار في الاونة الاخيرة الى حالة العصبية التي سادت الاسواق بسبب وضع الاقتصاد الاميركي واخيرا بسبب صحة الرئيس ريغان .

وقد اصيب الدولار بضربة قاضية خلال فترة محدودة اثناء تعامل محموم في بورصة لندن امس عندما سرت في اسواق المال اشاعة بوفاة ريغان.

وقد سارع البيت الابيض بنفي هذه الاشاعة بشدة والتي وصفها بيت روسل - نائب المتحدث الصحفي في واشنطن بانها «قمة اللامسؤولية» وقال روسل انه لم يطرأ اي جديد على الحالة الصحية للرئيس الذي يرقد حاليا للنقاهة في مستشفى بيثسدا البحري بعد استئصال الورم الخبيث .

وبالنسبة للخطوة التي اتخذها بنك الاحتياطي الفيدرالي حول عرض النقد فقد ذكر احد المراقبين الماليين في فرانكفورت بالمانيا الغربية بان هذه الخطوة تشير الى ان بنك الاحتياطي يريد الاستمرار في تخفيف سياسته الائتمانية بشكل يدفع اسعار الفائدة الى التراجع ويهدف تنشيط الاقتصاد القومي .

وفي نيويورك حقق الدولار بعض التقدم قبل اقفال السوق يوم الثلاثاء وبناء عليه ارتفع الرقم القياسي لتقييم الدولار لدى بنك الاحتياطي الفيدرالي لاول مرة منذ الاول من يوليو الحالي واوقف الدولار بذلك تراجعا استمر طوال تسعة ايام متواصلة.. لكن الدولار انخفض بعدها خارج السوق الرسمي بعد قرار بنك الاحتياطي مراجعة نمو عرض النقد .

وقال دافيد بالمر - نائب مدير فيرست اميركان بنك في نيويورك - ان السوق كان ينقصه الاتجاه وان المستثمرين كانوا ينتظرون معرفة توجهات جديدة لمسار الاقتصاد واسعار الفائدة في الولايات المتحدة من خلال الشهادة التي يلقيها بول فولكر - رئيس بنك الاحتياطي - امام الكونغرس يوم الاربعاء - امس - وكذلك من خلال تقرير وزارة التجارة الاميركية اليوم - الخميس - حول مجمل الانتاج القومي للربع الثاني من العام .

ويرى جيمس مكجروني - نائب مدير شركة الخصم في نيويورك انه مع التقدم الضعيف للدولار فقد ساد الاعتقاد في الاسواق بأن البنوك المركزية العالمية قد دخلت في اسواق العملات عن طريق شراء الدولارات بهدف تخفيف حدة التوتر في الاسواق المالية بعد الاعلان عن الحالة الصحية لريغان .

هذا وقد اعلن بنك الاحتياطي الفيدرالي ان الرقم القياسي لتقييم الدولار مقابل عشر عملات دولية اخرى قد ارتفع الى ٥٨ر١٣٩ من ٣٢ر١٣٩ . وهو اول ارتفاع منذ اول يوليو . ورغم هذا التقدم المحدود الا ان الدولار ما زال منخفضا بنسبة ٤ر١٪ منذ نهاية يونيو الماضي وبنسبة ٣ر١٥٪ منذ ان حطم كل الارقام القياسية في ٢٥ فبراير الماضي عندما وصل المؤشر الى ٧٢ر١٦٤ «الرقم القياسي = ١٠٠ في مارس ١٩٧٣» .

● الجنيه الاسترليني

حلق الجنيه الاسترليني عاليا امام الدولار الاميركي في سوق تبادل العملات في لندن امس حيث وصل الى ٤١٧٠ر١ دولار وهو افضل سعر منذ شهر مايو عام ١٩٨٤ . وكان سعر اقفال يوم الثلاثاء ٣٨٧٥ر١ دولار .

وقال احد المتعاملين لدى بنك تشيس مانهاتن في لندن ان المستثمرين والمضاربين كانوا يتزاحمون على شراء الاسترليني .

واضاف قوله انه «حتى لو كان الحديث يدور حول جولة اخرى من خفض اسعار الفائدة البريطانية الا ان معدلات هذه الفائدة ما زالت جذابة جدا وان الجنيه الانجليزي يعتبر افضل رهان في الوقت الحالي» .

وقال احد المتعاملين الاخرين انه بالرغم من الهدوء النسبي الذي يسود السوق الا ان المتعاملين يتملكهم قلق بالغ حول الارقام المرتقبة لمجمل الناتج القومي الاميركي التي يتوقع المحللون ان تنمو في حدود ٢٪ و٢ر٥٪ بالمقارنة بالرقم المتوقع السابق ١ر٣٪ .

وقال ان اجتماع منظمة الاوبك - الذي يبدأ يوم الاثنين المقبل - ما زال يلقى اهتماما من السوق .

● اسعار اقفال العملات

في ما يلي اسعار اقفال الدولار في الاسواق الخارجية امس مقارنة باقفال اليوم السابق:

في فرانكفورت انخفض من ٨٧٨٠ر٢ الى ٨٥٤٠ر٢ مارك الماني .

في زيورخ انخفض من ٣٩٠٥ر٢ الى ٣٦٦٥ر٢ فرنك سويسري .

في باريس انخفض من ٧٣٥٥ر٨ الى ٦٧٢٥ر٨ فرنك فرنسي .

يلاحظ ان اسعار اقفال العملات الثلاث السابقة هي التي كانت سائدة خلال صيف عام ١٩٨٤ .

في امستردام انخفض من ٢٣٧٥ر٣ الى ٢٣٣٠ر٣ جيلدر هولندي .

في روما انخفض من ٥٠ر١٨٧١ الى ٥٠ر١٨٦٦ ليرة ايطالية .

في كندا انخفض من ٣٥٠٠ر١ الى ٣٤٨٢٥ر١ دولار كندي .

في طوكيو انخفض الدولار من ١٠ر٢٣٨ ين الى ٦٣ر٢٣٧ ين - وهو ادنى سعر منذ عام مضى. بل ان الدولار انخفض بعدها في لندن الى ٣٧٥ر٢٣٦ ين .

● اسعار الذهب والفضة

ارتفعت اسعار الذهب والفضة كرد فعل طبيعي على قيمة الدولار .

في لندن افتتح سعر اوقية الذهب بنحو ٧٠ر٣٢١ دولار بالمقارنة باقفال اليوم السابق ٧٥ر٣١٩ دولار. وارتفع السعر في زيورخ من ٥٠ر٣٢٠ الى ٨٠ر٣٢١ دولار. وارتفع قبلها في هونغ كونغ بنحو ٨٦ر١ دولار الى ٦٨ر٣١٩ دولار. واقفل السعر يوم الثلاثاء في نيويورك بنحو ٥٠ر٣٢٠ دولار .

كما ارتفع سعر اوقية الفضة في لندن الى ٢٤ر٦ دولار بالمقارنة بـ ١٩ر٦ دولار اقفال الثلاثاء .

٦١٠ ملايين دولار حجم قروض الشركة المالية الدولية العام الماضي

علم في واشنطن ان الشركة المالية الدولية - فرع البنك الدولي - المتخصصة في تقديم مساعدات الى القطاع الخاص في البلدان النامية منحت قروضا بلغت ٦١٠ ملايين دولار خلال السنة المالية الماضية وانها ستوسع نطاق عملياتها في السنوات القادمة .

وذكرت الشركة في تقرير عما حققته من نتائج في السنة المالية ١٩٨٥ التي انتهت في ٣٠ يونيو الماضي ان حجم قروضها في العام الماضي ادى الى جذب مبلغ ٣٣٧ مليون دولار قدمتها على سبيل التمويل المشترك بنوك تجارية . وادى ذلك الى ان قفز المبلغ الاجمالي للقروض الى ٩٣٧ مليون دولار قامت لـ ٧٥ مشروعا في ٢٨ بلدا مختلفا .

واضافت الشركة ان التكلفة الاجمالية للمشروعات بلغت ٨ر٢ مليار دولار . وحققت الشركة ارباحا صافية بلغت ٢٨ مليون دولار بزيادة ٨٪ عن ارباحها في السنة المالية السابقة .

وذكر سير وليم ريري المدير العام ان الشركة ستضاعف اجمالي استثماراتها خلال السنوات الخمس القادمة ومن المتوقع ان تقدم في العام القادم قروضا تتراوح بين ٧٠٠ و٧٥٠ مليون دولار .

ومن جهة اخرى فقد وسعت الشركة نطاق عملياتها من خلال المساعدة خلال الشهور الماضية على اقامة مصنع للسيارات في الصين وتمويل عمليات التنقيب عن البترول في كولومبيا وانشاء شركة تأمين على الحياة في اندونيسيا .

واعلن سير وليم ان الشركة ستستمر في الاستعانة بأسواق رؤوس الاموال الخاصة . وتحصل الشركة على الجزء الاكبر من ارصدتها من البنك الدولي وقد قامت خلال السنة المالية الماضية بالاستعانة ثلاث مرات برؤوس الاموال الخاصة مما اتاح لها الحصول على ١٣٠ مليون دولار بأسعار فائدة وصفها سير وليم بانها «ميسرة» .

جدولة الديون البولندية

اعلن امس ان «نادي باريس» المالي الذي يضم ١٧ دولة وافق على جدولة الديون البولندية على ١١ سنة اخرى تسبقها فترة سماح مدتها خمس سنوات. وقالت مصادر النادي انه تم الاتفاق ان تقوم بولندا بتسديد ديونها للدول الاوروبية ٢٧ بليون دولار على ١١ سنة مع فترة سماح مدتها خمسة اعوام .

واضافت انه تم الاتفاق على ذلك اثر محادثات اجراها وزير المالية البولندي ستانزليس نيكراس مع اعضاء مجلس ادارة النادي. وقال الوزير البولندي ان بلاده بحاجة الى مبلغ يتراوح بين ٦٠٠ الى ٨٠٠ مليون دولار خلال العام الجاري لتتمكن من استئناف وارداتها من الدول الغربية .

الكويت والسعودية تترددان في تمويل السودان

يبدو ان هوة الخلاف بين الدول العربية المانحة للمساعدات قد بدأت تتسع مؤخرا بسبب مسألة تسوية الديون السودانية. وكان اخر مظاهر الخلاف هو تردد السعودية والكويت اللتين تعتبران اكبر مانحي القروض للسودان في المساهمة في مشروع مشترك لتمويل السودان قدمته جماعة الدول العربية.

وقد ظفى ذلك التردد الى السطح كما ذكرت الفايننشال تايمز اثناء انعقاد الاجتماع السنوي للبنك العربي للتنمية الاقتصادية في افريقيا والذي حضره وزراء المالية العرب بالاضافة الى امين عام جامعة الدول العربية الشاذلي القليبي.

ويرى بعض المراقبين ان الخلافات بين اعضاء البنك تعكس انقساما بين مؤيدي السودان المحافظين وبين اعضاء الجامعة العربية الاكثر تقدما والذين تحاول الحكومة السودانية الجديدة التقرب منهم، حيث اثار توقيع اتفاقية التعاون العسكري بين ليبيا والسودان في اوائل هذا الاسبوع بعض المخاوف في اوساط الدول العربية المحافظة.

وفي تطور اخر قام مايكل فان جنيبر البنك الدولي المسؤول عن شرق وجنوب افريقيا بزيارة للخرطوم في الاسبوع الماضي للتباحث مع المسؤولين هناك ويقال ان فريقا من البنك الدولي وصندوق النقد الدولي المتواجدين حاليا في السودان قد فشلوا في تحقيق اي تقدم بشأن جدولة الديون السودانية التي تقدر بحوالي ٩ بلايين دولار بينما تبلغ متأخرات الديون القائمة لصالح صندوق النقد ١٢٧ مليون دولار.

صرف سندات مؤسسة تسويات الاسهم بالاجل

ذكر مصدر مسؤول في بيت التمويل الكويتي ان البيت قام منذ يوم الاثنين الماضي بالتعاون مع بنك برقان بصرف سندات مؤسسة تسويات الاسهم التي تمت بالاجل. واضاف ان عدد المعاملات التي انجزت للمراجعين بلغت حتى صباح اليوم حوالي ٧٠٪ من اجمالي حملة السندات. واوضح المصدر ان عملية صرف السندات واجراء التسويات المالية لحملة تلك السندات سارت بصورة طبيعية وبلغ عدد المراجعين حتى يوم امس ١٣٦٩ مراجع من اصل اجمالي قيمة السندات التي تبلغ ٢٢٠٠ سند .

القاهرة: لا صحة لفشل اعادة جدولة الديون للاتحاد السوفياتي

نفى ناطق بأسم وزارة المالية المصرية ما ذكرته احدى الصحف المحلية حول فشل اعادة جدولة الديون العسكرية والاقتصادية المصرية للاتحاد السوفياتي. وكانت صحيفة «الاهالي» المصرية قد ذكرت في عددها الاخير ان المباحثات الاقتصادية التي تمت في القاهرة بين الاتحاد السوفياتي ومصر حول توقيع اتفاق للتبادل التجاري مدته خمس سنوات واعادة جدولة الديون المصرية لم تحقق اي تقدم .

واشارت الصحيفة حينها ان سبب فشل هذه المحادثات يعود الى نقص المنتجات المصرية الصالحة للتصدير الى الاتحاد السوفياتي طبقا لما عرضه الجانب المصري والى خلاف حول اقساط الديون. وقال الناطق انه على العكس مما ذكرته الصحيفة فان هناك زيادة في الامكانيات التصديرية للسلع المصرية الى الاتحاد السوفياتي. واوضح انه طبقا للالتزامات المعلقة بين البلدين فقد تم تبادل وجهات النظر حولها وقدمت بعض المقترحات وهي محل دراسة من الحكومة السوفياتية سيتم بعدها عقد لقاء لمتابعة الموضوع. وذكر ان الاتفاق التجاري بين مصر والاتحاد السوفياتي سيتم توقيعه خلال شهر اكتوبر القادم على الاكثر .

وكانت ازمة الديون المصرية مع الاتحاد السوفياتي قد بدأت عقب حرب اكتوبر ١٩٧٣ عندما طالب الرئيس المصري السابق انور السادات بفترة سماح جديدة تتوقف خلالها مصر عن تسديد اقساط الديون العسكرية والاقتصادية لمدة عشر سنوات .

اليابان تغير سياستها النقدية اذا استمر تصاعد الين

اعرب محافظ بنك اليابان ساتوشي سوميتا امس في مؤتمر صحفي عن اعتقاده بأن البنك المركزي ربما يغير سياسته النقدية اذا ما استمر ارتفاع الين مقابل الدولار الاميركي .

واشار الى ان البنك لا يرى ثمة داع لتخفيض سعر الخصم الرسمي البالغ حاليا ٥ في المائة وان الطلب المحلي باق ثابتا فيما يظهر الاستثمار في المصانع والمعدات والانفاق الاستهلاكي علامات التحسن .

ولكن المحافظ سارع الى القول ان البنك سيراقب جيدا تأثير سعر الين بالنسبة للدولار على اقتصاد اليابان وعوامل اقتصادية اخرى قبل اتخاذ اي قرار حول سياسته النقدية .

وكان سوميتا يعلق بذلك على ارتفاع قيمة الين والتي قفزت خلال فترة وجيزة الى اعلى رقم في غضون ١٣ شهرا حين بلغت ٢٠ر٢٣٥ ين يوم الثلاثاء الماضي .

وقال سوميتا ان التشاؤم المتصاعد في السوق حول مستقبل اتجاه الاقتصاد الاميركي قد دفع الدولار للانخفاض قليلا بالاضافة الى ان هبوط الدولار بحدة جاء اثر قيام المشاركين في السوق والذين لهم ثقة كبيرة بالعملة الاميركية «بحركة رجعية» .

مستوى قياسي لمؤشر داو جونز بنيويورك

منحت عوامل تقنية وامال بتحسن الاعمال اسعار لاسهم دفعة الى الامام امس اوصلت مؤشر داو جونز ومؤشرات اخرى الى مستويات قياسية. وبلغ مؤشر داو جونز عند الاقفال ٨٩ر١٣٤٧ نقطة بزيادة ٤٣ر١٢ نقطة عن اليوم السابق. وقال المتداولون ان العامل الرئيسي الاخر في تحسين السوق رد الفعل الهادىء على مرض الرئيس الاميركي رونالد ريغان. وحقق مؤشر كوميوزايت احد افضل نتائجه ايضا وارتفع ١٢ر١ نقطة الى ٠٥ر١١٣ نقطة. وشملت عمليات التداول ٥ر١٣٢ مليون سهم وهو اعلى رقم يسجل منذ الخامس من يونيو الماضي ومقارنة مع ٩ر١٠٣ مليون سهم فقط يوم الاثنين الماضي. وقادت اسهم الشركات التكنولوجية مسيرة التقدم وحققت اسهم اي.بي.ام ثلاث نقاط الى ٥٠ر١٢٨ نقطة وديجيتال اكيبمان ٨/١ ٣ نقطة الى ٨/٣ ٩٩ نقطة .

ابو ظبي :

تخفيض اسعار اسطوانات الغاز بنسبة ٥٠٪

قررت شركة بترول ابو ظبي الوطنية للتوزيع تخفيض اسعار بيع اسطوانات الغاز بأحجامها المختلفة للمستهلكين بنسبة تتراوح بين ٣٧ و٥٠ في المائة من الاسعار السابقة .

ووفق التخفيض الجديد اصبح سعر اسطوانة الغاز سعة ٢٥ رطلا «٥٠» درهما بدلا من مائة درهم والاسطوانة سعة مائة رطل «١٢٥» درهما بدلا من ٢٠٠ درهم مع طرح اسطوانة غاز جديدة سعة ٥٠ رطلا بسعر ٨٠ درهما .

اسعار الفائدة

[illegible]

اسعار الذهب

[illegible]

السوق الموازي - ١٩٨٥/٧/١٧

الرقم	اسم الشركة	اسعار اليوم: الاعلى	الادنى	الاقفال	الكمية المتداولة	عدد الصفقات	سعر الاقفال السابق: الاقفال	التاريخ	الفرق: بيع	الفرق: شراء	الفرق
	اولا : الشركات الكويتية المقفلة :										
١	مجموعة الاوراق المالية									٠٠٠ر-	
٢	المجموعة المتحدة للتداول										
٣	مجموعة الجزيرة الاولى										
٤	الديوان للتنمية العقارية										
٥	سنام العقارية										
٦	الثغار العقارية						٠ر٢٥٠	٧/١			
٧	شركة الانظمة الحديثة «٢٥٪»						٠ر٢٠٠	٦/١٧		٠ر١٩٤	
	ثانيا : الشركات الخليجية :										
٨	الخليج الاستثمارية العقارية						٠ر١١	٧/١٦	٠ر٠١٠	٠ر٠١٠	
٩	مركز الخليج المالي	٠ر١٣		٠ر١٣	١٠٠٠٠٠٠	٥	٠ر١٤	٧/١٦	٠ر٠١٢	٠ر٠١٣	٠٠١ر-
١٠	مركز الكويت والخليج	٠ر٠٧		٠ر٠٧	٢٠٠٠٠٠	١	٠ر٠٧	٧/١٦	٠ر٠٠٧	٠ر٠٠٦	
١١	مركز البحرين الدولي						٠ر٢٨	٧/١٥		٠ر٠٢٦	
١٢	اللؤلؤة الاستثمارية						٠ر٢٦	٧/١٦		٠ر٠٢٦	
١٣	الاستثمارات الخليجية	٠ر١٤		٠ر١٤	١٣٠٠٠٠٠	٦	٠ر١٥	٧/١٦	٠ر٠١٥	٠ر٠١٤	٠٠١ر-
١٤	الانماء العربي الدولية										
١٥	مجموعة البحرين والكويت	٠ر٢٨	٠ر٢٧	٠ر٢٨	١٠٠٠٠٠٠	٣	٠ر٢٨	٧/١٦	٠ر٠٢٨	٠ر٠٢٧	
١٦	الجزيرة للعقارات والاستثمار						٠ر١٥	٥/٢٨			
١٧	الخليج العالمية للتأمين										
١٨	العربية الدولية للتأمين										
١٩	الشارقة للتأمين										
٢٠	اتحاد الخليج للتأمين						٠ر٢٨	٦/٢٤			
٢١	اسمنت الخليج صادرات «١٠٠٪»						٠ر٢٠	٧/٨		٠ر٠٢٠	
	اسمنت الخليج صادرات «٢٥٪»										
٢٢	اسمنت الشارقة						٠ر١٦	٧/١٣	٠ر٠١٦	٠ر٠١٥	
٢٣	اسمنت الفجيرة						٠ر١٦	٧/١٦	٠ر٠١٦	٠ر٠١٥	
٢٤	اسمنت عجمان						٠ر١٢	٧/١٠		٠ر٠١٠	
٢٥	الاسمنت الابيض						٠ر٢٩	٧/١٦	٠ر٠٣٠	٠ر٠٢٧	
٢٦	اسمنت ام القيوين						٠ر١٢	٧/١٥		٠ر٠١٥	
٢٧	الخليج للكلنكر										
٢٨	الامارات لصناعة الكلنكر										
٢٩	الخليج الصناعية العقارية						٠ر٠٤٥	٥/١٢		٠ر٠٤١	
٣٠	المشاريع الطبية						٠ر١٥	٧/١٦		٠ر٠١٥	
٣١	الدواجن والعلف						٠ر١٣	٧/٨	٠ر٠١٣	٠ر٠١٢	
٣٢	الشرقية للانتاج والتوزيع						٠ر٠٨	٥/٢٢			
٣٣	المناجم والصناعة						٠ر١٣	٧/١٦		٠ر٠١٢	
٣٤	المتحدة للخدمات	٠ر١٥		٠ر١٥	٤٠٠٠٠٠	٢	٠ر١٦	٧/١٦	٠ر٠١٦	٠ر٠١٥	٠٠١ر-
٣٥	المجموعة الخليجية للمشاريع						٠ر٢٢	٧/١٠		٠ر٠١٩	
٣٦	عقارات الخليج	٠ر٢٠		٠ر٢٠	٣٠٠٠٠٠	٢	٠ر٢١	٧/١٦	٠ر٠٢١	٠ر٠٢٠	٠٠١ر-
٣٧	المتحدة للفنادق صادرات «١٠٠٪»								٠ر٢٥		
	المتحدة للفنادق ٢٥٪						٠ر٠٨	٧/١٦	٠ر٠٩	٠ر٠٠٧	
	المجموع الكلي				٤٢٠٠٠٠٠	١٩		القيمة	٢٢٥٠٠	دينار	

اسعار العملة

	شركة النظام المالي	عبدالعزيز وعلي يوسف المزيني	شركة جواد وحيدر ابوالحسن للصرافة	المجموعة التجارية المتحدة	شركة الكاظمي الدولية	الصالحية للصيرفة	الشرقية العالمية للصرافة	الطنيم للصيرفة الدولية	الكويتية الغربية للصرافة	البحيس للصيرفة العالمية
	٢٤٦٨٤٥٦	٤٦١١٣٥	٤١٧١٧١	٤٢٠١١٥	٤٢٣٧٧٤	٢٤٦٥٢٤٢	٢٤٦٥٢٢٥	٢٤١٧١٣٥	٢٤٦٨١٦٦	٢٤٦٤٦٣٧
	٢٤٦٨٤٥٩	٤٦١١٣٦	٤١٧١٧٢	٤٢٠١٣٧	٤٢٤٧٧٠	٢٤٦٥٢٤٣	٢٤٦٥٢٢٦	٢٤١٧١٣٦	٢٤٦٨١٦٥	٢٤٣٩٧٤٩
دولار اميركي	٣٠٠ر٣٥	٣٠٠ر٥٠	٣٠٢ر٣٥	٣٠٠ر٣٠	٣٠٠ر١٥	٣٠٠ر٢٥	٣٠٠ر٤٥	٣٠٠ر٠٠٠	٣٠٠ر٦٠	٣٠٢ر٥٠
جنيه استرليني	٤١٨ر٩٥	٤١٩ر٨٠	٤٠٧ر٠٥	٤١٧ر١٠	٤١٧ر٣٠	٤٢٦ر١٠	٤١٨ر٥٥	٤٢٦ر٠٠٠	٤٢١ر٥٠	٤٢٢ر٧٥
ليرة لبناني	٠١٩ر٢١٦	٠١٩ر٢٠	٠١٩ر٢٤	٠١٩ر٣٠	٠١٩ر٤٠	٠٠٠٠٠٠٠	٠١٩ر٣٠	٠١٩ر٥٠	٠٠٠٠٠٠٠	٠١٩ر٥٠
ليرة سوري	٠٢٧ر٧٠	٠٢٧ر٠٠٠	٨٨١ر٥٥	٨٧٦ر٤٥	٠٢٦ر٩٠	٠٠٠٠٠٠٠	٠٣٧ر١٥	٠٢٧ر١٥	٠٠٠٠٠٠٠	٠٢٧ر١٠
دينار عراقي	٠٠٠٠٠٠٠	٢٨٥ر٠٠٠	٩٠٠ر٠٠٠	٠٠٠٠٠٠٠	٣١٥ر٠٠٠	٠٠٠٠٠٠٠	٠٠٠٠٠٠٠	٣٠٠ر٠٠٠	٠٠٠٠٠٠٠	٢٩٨ر٠٠٠
دينار اردني	٧٧٧ر٠٩	٧٧٤ر٠٠٠	٧٦٣ر٣٨	٧٧٣ر٠٠٠	٧٧٣ر٣٠	٧٧٥ر٠٠٠	٧٧٤ر٠٥	٧٧٥ر٠٠٠	٧٧٥ر٠٠٠	٧٧٥ر٠٥
دينار بحريني	٧١٧ر٣٠	٧٩٩ر٠٠٠	٨٠٢ر٤٠	٧٩٦ر٥٥	٧٩٧ر٣٠	٧٩٧ر٥٠	٧٩٧ر٧٠	٨٠٦ر٠٠٠	٧٧٦ر٠٠٠	٨٠٥ر٠٠٠
درهم امارات	٠٨١ر٨٥	٠٨٢ر٠٠٠	٠٨٢ر٣٩٥	٠٨١ر٧٩٠	٠٨٢ر٠٠٠	٠٨١ر٩٥	٠٨٢ر٩٠	٠٨٣ر٥٠	٠٨١ر٩٣٠	٠٨٣ر٢٥
ريال قطري	٠٠٠٠٠٠٠	٠٨٢ر٨٠	٠٨٣ر١٢٠	٠٨٣ر٥١٠	٠٨٢ر٧٠	٠٧٩ر٨٢٥	٠٨٢ر٨٠	٠٨٢ر٥٠	٠٨٢ر٠٠٠	٠٨٣ر٥٠
ريال سعودي	٠٨٢ر٤٠	٠٨٢ر٣٠	٠٨٣ر٣٠	٠٨٢ر٣٠	٠٨٢ر٤٠	٠٨٢ر٤٥

البورصة:

الوضع الراهن لا يشجع على الاستثمار في ظل غياب المعلومات المالية عن الشركات

● كتب حسن ملاك

شهدت البورصة يوم امس هدوءا نسبيا. وبقيت حركة التعامل عند مستوياتها المتدنية. ولم ينتعش السوق بعد موافقة مجلس الامة على التقرير الاقتصادي بشأن الاوضاع الاقتصادية والذي اعدته الاجهزة المختصة بوزارة المالية والاقتصاد كما كان متوقعا.

وفسرت بعض الاوساط هذا الهدوء بجملة من العوامل والاسباب اهمها: ان جو القلق والحذر لا زالا مسيطرين على ذهنية المتعاملين وذلك من جراء عدم وجود معلومات كافية حول المراكز المالية لعدد كبير من الشركات المدرجة في البورصة وهذا ما يمكن ان تتحمل قسطا من المسؤولية ادارة السوق. وبالتالي فان عدم الافصاح عن مراكز الشركات وتوفير المعلومات الشاملة تفرض جوا من الاحجام وعدم الاقدام على عمليات الشراء من قبل المتعاملين ويفضلون بدلا من ذلك التريث والانتظار ريثما يستجد شيء من شأنه ان يساهم في تعزيز الثقة بجدوى التعامل.

واضافت هذه الاوساط انه على الرغم من ان التقرير الذي اعدته وزارة المالية والاقتصاد قد اشار الى وجود عدد من الشركات التي لم يعد وضعها المالي يحتمل التأجيل وان بعضها قد خسرت ما يعادل ٧٥٪ من حقوق المساهمين فلم يحدد التقرير اسماء هذه الشركات مما ساهم في تعقيد الوضع واصبح المتعامل عرضة للهواجس والقلق وعدم القدرة على تحديد الشركة التي يمكن ان يتم الاستثمار فيها بشكل صحيح وبدون عواقب استثمارية.

وتساءلت هذه الاوساط عمن يتحمل مسؤولية افلاس الشركات ذات الاوضاع المالية المتردية؟

وبالتالي ما هو مصير المساهمين؟ وهل هناك من يضمن حقوقهم على ضوء افلاسات الشركات؟

كذلك ما هو ذنب المساهمين اذا كانت ادارة الشركات التي تأسست ضمن الاطر القانونية قد ساءت استخدام واستثمار رأس المال وتلاعبت وفقا لاهوائها الشخصية؟

وذكرت مصادر اخرى ان الوضع بشكل عام لا يشجع على الاستثمار حاليا لغاية ما يطمئن المتعاملون على الخطوات التنفيذية التي ستتخذ لمعالجة مديونية البنوك وطريقة جدولة الديون ومدى النتائج الايجابية التي ستتمخض عنها. بالاضافة الى ذلك فان تقرير وزارة المالية لم يوضح كيفية الدمج الذي سيتم بين الشركات ذات الانشطة والاغراض المتشابهة.

لذا فان وقفت سوق الاسهم ستستمر ريثما تتم خطوات تنفيذية على صعيد الحل الشامل.

ادارة البورصة تعقب على ما نشرته الوطن

تعقيبا على ما نشرته الوطن يوم امس حول موضوع الرسوم التي طلبت ادارة سوق الكويت للاوراق المالية من شركات الوساطة ان ترفعها وهي ١٠ الاف دينار لقاء رسم انتساب لقائمة الشركات المصرح لها بالعمل في مجال الوساطة و٥ الاف دينار رسم اشتراك سنوي بالاضافة الى ٢٠٪ من اجمالي العمولة على بيع وشراء الاسهم جاءنا من ادارة السوق الرد التالي:

فيما يتعلق بنسبة العمولة التي يقوم السوق بتحصيلها عن كل صفقة بيع وشراء الاسهم والتي تبلغ ٢٠٪، نود ان نوضح في الحقيقة انه بناء على قرار من لجنة السوق بتاريخ ١٩٨٤/١٠/١٤، والخاص بتحديد رسوم التداول فان احتساب نصيب شركات الوساطة ٨٠٪ من العمولة المقررة على كافة الصفقات التي تتم عن طريقه وان يقوم بتحصيل ٢٠٪ الباقية من تلك الرسوم نيابة عن السوق على كافة الصفقات التي تقوم بها شركات الوساطة.

وبناء عليه فان حقيقة الامر هي انه لن ينقص شيء من عمولة شركات الوساطة ولا توجد اي اضافات مالية على المتعاملين او الوسطاء غير العمولة السابقة الذكر.

تراجع حجم الصادرات اللبنانية بنسبة ٥٠٪

كشفت احصاءات اقتصادية نشرت في بيروت امس ان الاحداث الامنية في لبنان خلال الشهر الماضي ادت الى تقليص حجم الصادرات الصناعية الى عدد من الدول العربية بنسبة النصف.

واوضحت احصاءات المديرية العامة للصناعة ان قيمة الصادرات الصناعية المصادق على فواتيرها خلال شهر يونيو الماضي سجلت تراجعا قدره ١٤٥ مليون ليرة لبنانية اي ما يعادل «عشرة ملايين دولار» اي بنسبة خمسين في المئة عما كانت عليه قيمة الصادرات في شهر مايو الذي سبقه.

وعزت مصادر وزارة الصناعة والنفط اللبنانية هذا التراجع الى اسباب امنية.

المكسيك تواجه وضعا قاسيا بسبب

ديونها البالغة ٩٦ مليار دولار

قال مصرفيون ودبلوماسيون ان المكسيك الدولة المدينة النموذجية في عيون الغربيين والتي كانت قد اعادت هيكلة اقتصادها في اعقاب ازمة ديون قبل ثلاث سنوات قد تواجه المشاكل من جديد ما لم تتوقف اسعار النفط عن الهبوط.

وكانت المكسيك قد خفضت اسعار نفطها الخام بمعدل ١٫٠٠ دولار للبرميل قبل اسبوع في محاولة دراماتيكية لاسترداد الطلبات عليه.

وقدرت المكسيك الذي يمثل النفط ثلاثة ارباع عائداتها من العملات الاجنبية الخسارة في عائدات النفط في شهر واحد فقط بحوالي ٥٠٠ مليون دولار. وقالت مصادر مصرفية ان حكومة المكسيك يمكن ان تجتاز هذه المرحلة دون الحاجة الى قروض طارئة او اعادة جدولة جديدة لديونها على الرغم من التدني في دخل صادرات النفط الى ١٣ مليار دولار هذا العام مقابل ١٥ مليار عام ١٩٨٤.

● الفوائد على الديون

وقال المصرفي الذي رفض نشر اسمه «كل شيء يعتمد على تحرك النفط من الان وحتى سبتمبر عندما يزداد الطلب عادة».

وقال الدبلوماسيون انه اذا بقيت السوق العالمية مستقرة فانه من المتوقع ان تصل صادرات النفط المكسيكية الى حوالي ١٫٣ مليون برميل يوميا اي اقل بقليل من المستوى التقليدي للمكسيك وهو حوالي ١٫٥ مليون.

وتضرر دخل المكسيك من العملات الاجنبية وهو حيوي لدفع ثمن البضائع المستوردة وتلبية التزامات الديون اكثر واكثر، بانخفاض نسبته ١٤ بالمائة في الصادرات غير النفطية، حتى الان، هذا العام.

وفي الاشهر الخمسة الاولى من عام ١٩٨٥ انخفضت التجارة المكسيكية بشكل حاد وصلت نسبته ٤٤ بالمائة في فائض صادراتها مقابل وارداتها ووصلت الى ٣٫٣ مليار دولار بالمقارنة مع ما كان قبل عام.

وتحتاج المكسيك لمجرد دفع الفوائد على ديونها التي تبلغ ٩٦ مليار دولار الى حوالي عشر مليارات دولار في العام كما ان ايفاء الديون في القطاع العام ستبلغ ١٫٩١ مليار دولار اخرى عام ١٩٨٥.

ولكن المصرفيين يدعون ان تدنيا في مستوى اسعار الفائدة العالمية قد عوض الخسارة في العوائد من التصدير على الرغم من انه لم تنشر تقديرات كاملة لهذا العام.

● القروض التجارية

وكانت البنوك التجارية قد زادت تسهيلات القروض التجارية للمكسيك في العام الماضي ويمكن ان تكون قد وصلت الى ملياري دولار بالمقارنة مع الاشهر الاثني عشر السابقة.

وزيدت احتياطيات العملات الاجنبية الى ما يتراوح بين ستة وسبعة مليارات دولار من مجرد ٣٠٠ مليون دولار عام ١٩٨٣.

ومنذ دخول البنوك التجارية الى سوق العملات الاجنبية من جديد الشهر الماضي تدنى السعر الحر الجديد للبيزو الى حوالي ٣٣٧٫٥ مقابل الدولار وقد ازداد قرار رؤوس الاموال في الاونة الاخيرة وقد سعى المدخرون القلقون من ضعف سوق النفط والفشل في السيطرة على التضخم الذي وصل الان الى ٥٥ بالمائة الى اخراج اموالهم من البلاد.

سياتل، ١١ يوليو - استلمت اليوم شركة الخطوط الجوية العربية السعودية اول طائرة جامبو جت ٣٠٠ - ٧٤٧ من شركة بوينغ للطائرات التجارية وذلك خلال احتفال اقيم في مصنع بوينغ بولاية واشنطن. وقد تسلم الكابتن احمد مطر المدير العام للخطوط الجوية العربية السعودية الطائرة الاولى من اصل عشرة طائرات ٧٤٧، طلبتهم الخطوط العربية السعودية والباقي سيتم تسليمهم خلال عامي ١٩٨٥ و ١٩٨٦.

وكانت المملكة العربية السعودية قد طلبت طائرة الجامبو الممتدة الطول ٣٠٠ - ٧٤٧ في شهر اغسطس ١٩٨٤ بهدف زيادة رحلات الطيران الداخلية والخارجية، وهذه الطائرة مصممة لتحمل ٣٨٦ مسافرا كما يلي، ٢٦ مسافرا درجة اولى في الطابق العلوي، و٣٦ مسافرا درجة اولى في مقدمة الطابق الاول، و٣١٩ مسافرا في الدرجة السياحية. وجهزت هذه الطائرة الجديدة بمحركات رولز رويس وسوف تقوم هذه الطائرة في رحلة استعراضية في الاجواء السعودية لمدة اربعة ايام ابتداء من ١٥ يوليو، وستطير الى جدة، الطائف، والظهران وهم اكثر المطارات السعودية ازدحاما. وتملك الخطوط الجوية العربية السعودية حتى الان ٤٩ طائرة من شركة بوينغ منذ ١٩٦١، وهذا يعني نصف عدد اسطول الطائرات السعودية ويضاف اليهم الطائرة الجديدة والتي ستنضم الى اسطول طائرات ٧٤٧.

المرافق العمومية تستجيب لمطالب اصحاب محلات سوق الذهب

تخفيض ايجارات المحلات بنسبة ٥٠٪ ٨/١ اخر مهلة لفتح المحلات المغلقة

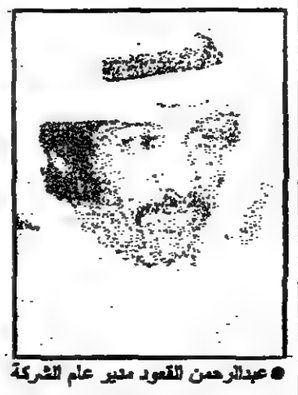

● عبدالرحمن القعود مدير عام الشركة

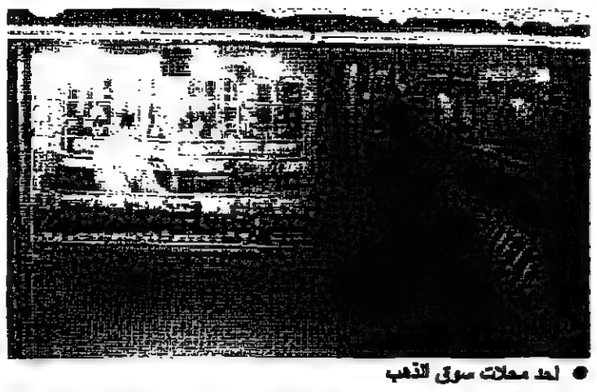

● احد محلات سوق الذهب

● كتبت فادية الزعبي

قررت شركة ادارة المرافق العمومية تخفيض قيمة ايجارات محلات سوق الذهب في المباركية الى ٥٠٪ من قيمة الايجار السابق.

وقد اوضح عبدالرحمن القعود، مدير عام الشركة وهي المسؤولة عن ادارة محلات سوق الذهب ان خطوة التخفيض هذه جاءت بناء على قرار اصدره وزير المالية والاقتصاد في الاسبوع الماضي يقضي بتخفيض ما نسبته ٥٠٪ من الايجار، وقال لقد سبق هذا القرار عدة اجتماعات بين ادارة الشركة واصحاب المحلات وبين اصحاب المحلات والجهات المسؤولة في الدولة من اجل اعادة النظر بقيمة الايجارات السابقة.

واضاف ان القيمة الجديدة لهذه المحلات اصبحت ١٥ دينارا للمتر المربع الواحد في الدور الارضي والمرداب بعد ان كان ٣٥ دينارا وان ايجار المتر المربع في الدور الارضي اصبح ٢٠ دينارا بعد ان كان ٤٠ دينارا كما اعلن ان ادارة الشركة قامت بالاتصال بجميع اصحاب المحال وابلغتهم بهذا القرار اضافة الى اعلانها بالصحف والملصقات داخل السوق والخطابات المسجلة باسم المستأجرين. وحث القعود اصحاب المحلات لفتح محلاتهم بعد ان تم التوصل الى تخفيض الايجار الذي طالبوا به وقال انه حدد موعدا نهائيا لفتح تلك المحال المستأجرة والمغلقة وذلك يوم ٨٥/٨/١ وان على المستأجر الذي يتعذر عليه مزاولة العمل تسليم مفاتيح محله الى ادارة الشركة وديا والا فان الادارة ستضطر لسقة لتنفيذ نصوص العقد قانونيا.

هذا ويبلغ عدد محلات سوق الذهب ١٣٦ محلا جميعا مؤجرة ما عدا ثمانية محلات اعاد اصحابها المفاتيح لادارة الشركة وسيتم خلال الشهر القادم اجراء قرعة لتوزيع المحلات الخالية حاليا والتي ستفرغ قريبا اذا لم يزاول اصحابها العمل بها.

وقد بدأت عملية المطالبة بتخفيض الايجارات منذ ثمانية اشهر حين شكل تجار الذهب لجنة رباعية مكونة من «محمد الرومي وابراهيم خريبط وسالم العبدالرزاق، ومحمد الاريش» وقامت اللجنة بالاعمال التالية:

١- تقديم كتاب في ٨٤/١٠/٢٥ الى شركة ادارة المرافق العمومية مطالبة فيه بتخفيض ايجارات المحلات بنسبة ٧٥٪.

٢- مقابلة سمو ولي العهد وعرض قضيتهم التي لاقت تجاوبا من سموه.

٣- تقديم كتاب الى وزير المالية والاقتصاد في بداية شهر مارس لتخفيض الايجارات. وقد رد الوزير بطلب تقرير من لجنة مشكلة من رئيس الشركة المديرة للمبنى، واحد تجار الذهب، وتم تشكيل اللجنة واجتمعت بوزير المالية في ٨٥/٥/١٦، وكان هناك اقتراح بتخفيض الايجارات بنسبة ١٥٪ للطابق الارضي، و٢٠٪ للميزانين.

الاحتكارات الغربية ترسخ التبعية للدول النامية

٥ر٣١ مليار دولار قيمة الواردات الغذائية لدول الشرق الاوسط وشمال افريقيا

ترسخ يوما بعد يوم التبعية باخطر صورها وهي التبعية الغذائية لدول الشرق الاوسط وشمال افريقيا للدول الرأسمالية الغربية. وذلك على الرغم من تزايد عجز موازنات دول المنطقة بسبب تدني عوائدها النفطية. اذ ارتفع اجمالي قيمة الواردات الغذائية لدول الشرق الاوسط وشمال افريقيا خلال عام ١٩٨٤ بنسبة ٦٪ لتصبح قيمتها ٤٦٤ر٣١ مليون دولار وذلك وفقا لنشرة وزارة الزراعة الاميركية التي صدرت في واشنطن مؤخرا.

فقد فشلت كافة دول المنطقة، باستثناء قبرص ولبنان، في الحد من نمو الواردات الزراعية على الرغم من محاولاتها لزيادة الانتاج الزراعي المحلي عبر خطط طغى عليها طابع الدعاية السياسية على حساب التخطيط العلمي الذي يهدف الى ازالة كافة مظاهرة التبعية الاقتصادية والسياسية ومن ضمنها التبعية الغذائية التي ترهن قوت الشعوب بين الاحتكارات الغربية وحكوماتها وتضع الاستغلال السياسي لتلك الدول في مهب الريح.. فالسعودية التي انفقت خلال السنوات العشر الماضية اكثر من ٤٠٫٠٠٠ مليون دولار على بناء بنية تحتية زراعية ودعم المنتجات الغذائية المحلية فشلت في تحقيق الاكتفاء الذاتي، اذ قامت في العام الماضي باستيراد ما قيمته ٥٫٦٧٣ مليون دولار من المواد الغذائية مما جعلها اكبر مورد للغذاء في المنطقة وذلك على الرغم من المبالغ الطائلة التي انفقت على «التنمية الزراعية» وقلة عدد سكانها نسبيا. وتقول نشرة وزارة الزراعة الاميركية ان المنافسة على اشدها بين المصدرين الغربيين للاستحواذ على اسواق المملكة - حيث تهيمن فرنسا والبرازيل على سوق الدجاج ومنتجاته، فيما تحتد «المعركة» بين استراليا والسوق الاوروبية المشتركة للاستحواذ على نصيب الاسد من سوق الاجبان!.

وتبين النشرة الاميركية ان الولايات المتحدة والسوق الاوروبية المشتركة استحوذت على ٣٤٪ من سوق المنتجات الزراعية في الشرق الاوسط وشمال افريقيا في عام ١٩٨٤ في الوقت الذي ارتفعت فيه قيمة الصادرات الزراعية الاميركية لهذه المنطقة بنسبة ٢٠٪ لتبلغ ٣٫٦٠٠ مليون دولار و١٥٪ بالنسبة للسوق الاوروبية المشتركة التي باعت ما قيمته ٧٫٠٣١ مليون دولار من المنتجات الغذائية خلال نفس الفترة.

وتقدر قيمة الصادرات الاميركية من القمح والدقيق بحوالي ١٫٥١٦٫٦ مليون دولار وتمثل ٤٠٪ من اجمالي الصادرات الزراعية الاميركية لدول المنطقة. وقد انخفضت الصادرات الاميركية الى مصر التي تعد اكبر سوقا للمنتجات الزراعية الاميركية، بنسبة ٣٣٪ لتصبح قيمة تلك الصادرات ٣٢٨٫٨ مليون دولار خلال عام ١٩٨٤.

ولكن اميركا تمكنت من تعويض ذلك الانخفاض عن طريق زيادة مبيعاتها لكل من المغرب وتركيا. حيث قامت ببيع تركيا ما قيمته ١٣٩ مليون دولار من الاغذية في حين انها لم تبعها شيئا في العام الماضي.

الا ان انخفاض حجم الصادرات الغذائية الاميركية لمصر لا يعني بحال من الاحوال ان التبعية الغذائية لذلك البلد قد خفضت. اذ زادت الواردات الغذائية لمصر بنسبة ٦٪ خلال عام ١٩٨٤ وبلغت قيمتها ٤٫١٢٠ مليون دولار، الامر الذي يجعل مصر تحتل المركز الثاني بعد السعودية كسوق لتصريف المنتجات الزراعية الغربية. اما ايران فقد احتلت المركز الثالث بواردات تبلغ قيمتها ٣٫٦٧٠٫٠٠٠ مليون دولار، يعقبها العراق بواردات قيمتها ٣٫٠٨٥ مليون دولار.

وتضيف النشرة ان تلك الزيادة في واردات المنطقة من المواد الغذائية قد عادت بالفائدة على استراليا والسوق الاوروبية المشتركة واميركا اللاتينية بسبب ارتفاع صادرات كل منها من القمح والدقيق.

وقد قامت كل من تركيا والارجنتين واستراليا والبرازيل بزيادة صادراتها لايران خلال عام ١٩٨٤ بسبب الجفاف الذي اثر على حاجاتها من الحبوب.

بينما لم تستورد ايران من الولايات المتحدة سوى ما قيمته ٢ مليون دولار من الاغذية. وشهدت صادرات دول السوق الاوروبية المشتركة ارتفاعا حيث بلغت قيمتها ٦٣٠ مليون دولار رغم انه يقل عن الذروة التي بلغتها تلك الصادرات في عام ١٩٨١ عندما بلغت ١٠٠٠ مليون دولار.

اما العراق فتقول النشرة، ان وارداتها قد زادت بصورة ملموسة منذ عام ١٩٨١ وتضيف «ان العراق يملك افضل الاسواق القابلة للنمو حاليا بالنسبة للمزارعين الاميركيين» حيث بلغت قيمة الواردات الغذائية العراقية ٥٣٥ مليون دولار في العام الماضي.

ومن الجدير بالذكر ان العراق يستورد حوالي ثلثي احتياجاته الغذائية.

١٠٠ مليون دولار حجم الصادرات السوفياتية لمصر

كشفت وكالة «تاس» السوفياتية الرسمية النقاب امس عن ان حجم الصادرات السوفياتية الى مصر لعام ١٩٨٤ وصلت الى اكثر من ٨٠ مليون روبل اي ما يعادل ١٠٠ مليون دولار.

وقالت الوكالة ان الصادرات السوفياتية الى مصر شملت اساسا السيارات الثقيلة والخفيفة وقطع غيارها وكذلك معدات خاصة بتجميع الشاحنات واجهزة خاصة لبناء ورش التصليح.

وتجدر الاشارة الى ان مصر تصدر الى الاتحاد السوفياتي مقابل هذا المبلغ اقمشة قطنية وحريرية ومفروشات وموبيليات الى جانب البضائع الجلدية والعطور والفواكه.

رقم تونسي بانتاج الحبوب

حققت تونس اكتفاء ذاتيا من الحبوب في السنة الحالية اذ بلغ انتاجها من القمح الصلب والقمح اللين والشعير حوالي ٢٠ مليون قنطار وبذلك تسجل تونس رقما قياسيا في انتاج الحبوب لم تصله منذ ٤٠ سنة.

	الواردات من دول السوق الاوروبية			الواردات من الولايات المتحدة			اجمالي الواردات		
	١٩٨٤	١٩٨٣	١٩٨٢	١٩٨٤	١٩٨٣	١٩٨٢	١٩٨٤	١٩٨٣	١٩٨٢
الجزائر	٩٩٠	٩٤٠	٩٦٣	١٩٩	٢١١	١٦٧	٢٫٥٧٠	٢٫٥٠٩	٢٫٤٤١
البحرين	٧٠	٦٤	٥٨	٨	١١	٩	٢٢٤	٢١٤	٢٠٧
قبرص	١٠٠	٩٦	٨٢	٣٠	٢١	٤١	١٩٥	٢٠٤	١٨٠
مصر	٨٥٥	٧٤٥	٦٢٠	٩٠٩	٩٧٠	٨٠٣	٤٫١٢٠	٣٫٨٨٧	٣٫٤٩٦
ايران	٦٣٠	٥١٩	٤٦٢	٢	١	٣٠	٣٫٦٧٠	٣٫٥٦٠	٣٫٦٠٠
العراق	٥٢٠	٢٧٣	٥٧٧	٥٣٥	٣٤٢	١٣٢	٣٫٠٨٥	٢٫٨٥٧	٢٫٥٣٥
الاردن	١٣٥	١٠٩	١٤٢	٩٨	٧٩	٧٣	٧٠٠	٦٦٨	٦١٨
الكويت	٢١٠	١٩٦	٢١٩	٥٢	٦٩	٣٦	١٫٦١٠	١٫٥٨٠	١٫٤٧٠
لبنان	٢٠٠	١٩٤	٢٣٦	٢٩	٥٥	٥٤	٥١٠	٥٦٠	٦٠١
ليبيا	٤٧٣	٤٢٩	٣٩٤	١٦	٦	١٢	١٫٦٠٠	١٫٥١٥	١٫٣٤٠
المغرب	٢١٢	١٩٠	٣١٦	٣٩٦	٢٠٨	١٦١	١٫٣٠٠	١٫٠٢٧	١٫١٩٦
عمان	٨١	٧٧	٦٤	٨	١٠	٥	٤١٥	٣٨١	٣٣٧
قطر	٥٥	٥٣	٤٨	٨	٧	٦	٢٢٧	٢٢٤	١٧٧
السعودية	١٫٢١٥	١٫١٢١	١٫٠٩٣	٤٨٢	٥٤٥	٥٠٠	٥٫٦٧٣	٥٫٤٠٦	٦٫٠٨٢
سوريا	٢٧٠	١٨٣	١٨٨	٣٨	١٩	٤٨	٩٠٠	٧٨٨	٥٩٧
تونس	٢٣٥	٢٠١	٢٠٠	١٥٤	١١٤	٨١	٦٥٦	٥١٦	٥٨٠
تركيا	٦٥	٦٣	٤٨	٢٨٦	٣٥	٦٥	٥٠٠	٢٥٧	٣١٤
الامارات	٢٨٧	٢٥٦	٢٦٩	٤٠	٥٨	٥٦	١٫٣٨٠	١٫٣٠٠	١٫١٦٧
اليمن ج.	٨٠	٧٧	٨٦	-	١	٢	٣٢٠	٢٨٥	٢٥٩
اليمن ش.	١٨٨	١٨٢	٢٠٣	٣٦	٧٣	١٨	٨٠٩	٨٠٣	٧٧٠
المجموع	٦٫٨٧١	٥٫٩٦٨	٦٫٢٦٨	٣٫٣٢٦	٢٫٧٣٥	٢٫٢٩٩	٣٠٫٤٦٤	٢٨٫٥٤١	٢٧٫٩٦٧
الكيان الصهيوني	١٦٠	١٥٣	١٦٩	٣٣٤	٣٠٦	٣٥٣	١٫٠٠٠	١٫٠٠٩	١٫٠٧٤
المجموع العام	٧٫٠٣١	٦٫١٢١	٦٫٤٣٧	٣٫٦٦٠	٣٫٠٤١	٢٫٦٥٢	٣١٫٤٦٤	٢٩٫٥٥٠	٢٩٫٠٤١

● تحليل اخباري ●

المسافة ما بين فيينا وجنيف

الاوبك منظمة يجب الدفاع عنها

● جنيف من هيفاء خلف الله :

وسط ما يتعرض له وطننا على كافة ساحاته من هجمات متزايدة، انتقلت قضية دخلنا النفطي لتصبح احد جوانب الصراع وليس احد محاوره كما كانت خلال السنوات الخمس والعشرين من عمر منظمة الاقطار المصدرة للبترول - وهذا نجاح اخر للغرب.

ووسط هذه الضغوط والهجمات تبين مراجعة سريعة للحسابات الاقتصادية انه بوجود منظمة الاقطار المصدرة للبترول ضمن موجوداتنا فانه ما زال هناك في كفتنا شيء راجح وثمين، وهو هذا التكتل للدول الثلاث عشرة.

في فيينا اجتمع الوزراء، واجتمع الخبراء، واجتمع مراقبو الحسابات، وجاء الخبراء من الغرب والشرق، وانعقدت اللجان الوزارية وغير الوزارية، وعلى طاولات الاجتماعات تطايرت الاقتراحات واحدا تلو الاخر..

ولم ينعقد المؤتمر الرابع والسبعون وانفض الاجتماع الاستشاري التمهيدي بحزم الجميع حقائبهم الى عاصمة اخرى، هذه المرة جنيف. ومنذ اجتماع فيينا وحتى انعقاد اجتماع جنيف يوم الاثنين القادم اعلنت المكسيك - اكثر الدول المصدرة غير الاعضاء تعاونا مع المنظمة - خفضا معقدا لاسعار خاماتها. وخفضت فنزويلا اسعار نفطها الثقيل. وبالرغم من عدم خضوع النفط الفنزويلي الثقيل الى قوائم الاوبك التسعيرية فانه يمثل ضغطا جديدا الى اسفل على الاسعار.

● السلبية هي التهمة الاخطر :

وخلال عشرين يوما كثرت الدعوات باعادة تقييم وبناء هيكل المنظمة ولكن لم يوجد بين الاعضاء المتنازعين من ينادي بصورة جدية بانهاء عمل المنظمة. فبالرغم من الفوضى الحالية والاساليب التسويقية غير السليمة، وغير البريئة احيانا كثيرة فان دول الاوبك كمجموعة بريئة فكيف نفسر انه بالرغم من عدم التزام كثير من الدول بحصصها الانتاجية بان الطلب على نفط المنظمة كان ١٤٫٥ مليون برميل يوميا في الشهر الماضي «سقف الانتاج ١٦ مليون برميل يوميا»؟

وما تزال المنظمة تتلقى الهجمات من الاسواق الفورية، والمستقبلية والشركات، والحكومات الغربية وهي تقف بوضوح بين نارين اما الحفاظ على اقتصاديات نفط مرتفع الاسعار وبالتالي تشجع وتدعم الاستثمار والانتاج النفطي في الدول غير الاعضاء او تخفيض الاسعار وبالتالي تخفيض دخولها وتبذير ثرواتها الطبيعية.

والطلب الذي يتضاءل على نفطها ويتزايد على نفط الاخرين هو المسبب للمشكلة والحل ليس في الانتظار خمس او عشر سنوات قادمة حتى تتحسن السوق كما يتردد كثيرا حاليا.

الحل هو في التدخل الايجابي في السوق لانقاذ دخول الدول الاعضاء ووحدة المنظمة.

وهنا تكمن تهمة الاوبك الحقيقية وهي اصرارها على اتخاذ خطوات سلبية ازاء ما يحدث في اسواق العالم.

● اقتراح صندوق :

وقد قدمت احدى لجان الخبراء في المنظمة بالفعل اقتراحا بانشاء صندوق يقوم بشراء وتخزين النفط في الاسواق العالمية في حال تدهور الاسعار وبيعه في حال تحسنها وهكذا، وربما كان هذا الاقتراح اول صورة من صوره هو الخطوة الايجابية التي يتعين على المنظمة اتخاذها في المستقبل.

ويوم الجمعة تبدأ اجتماعات مصغرة يرأسها وزير البترول والثروة المعدنية السعودي احمد زكي اليماني وبعدها يبدأ يوم الاثنين الاجتماع الرابع والسبعون للمنظمة.

ومنظمة الاقطار المصدرة للبترول «الاوبك» لن تقفل ابوابها اذا فشل المؤتمر القادم في وسط دوامة اخرى من الاجتماعات والاقتراحات قصيرة المدى، والسبب بسيط وهو ان نهايتها كبدايتها بقرار سياسي وليس اقتصاديا بحتا.

اما البديل للاوبك فهو اعادة الهيمنة الغربية الكاملة على اوجه الاقتصاد العالمي وهو بحد ذاته تراجع اقتصادي وسياسي له عواقب تاريخية مؤلمة.

الكانتينات في المناطق الجديدة

من المعروف انه عندما يكون هناك مشروعات سكنية جديدة او مشروعات مكملة لها يكون هناك كانتين لكل مشروع لخدمة العمال في هذه المشاريع على ان تزال هذه الكانتينات بانتهاء هذه المشاريع لان الغرض منها قد انتهى. وواقع الحال غير ذلك فالبرغم من انتهاء المشاريع لا تزال هذه الكانتينات موجودة، وسعى القائمون عليها بالتحايل على القانون وذلك بسوق الحجج للاستمرار حتى ولو كان المشروع قد اكتمل واستلمت الهيئة العامة للاسكان المشروع وسلمته للمواطنين على شكل وحدات سكنية ويقوم اصحاب الكانتينات بتلبية طلبات سكان هذه المناطق لعدم وجود محلات قريبة منهم، لذلك نجد اسعارها خيالية لو قورنت بالمحلات الاخرى كما ان طرق التخزين والتبريد المستخدمة غير سليمة لطبيعة تلك المحلات المبنية من الزنك، وتعتمد في الكهرباء على مولدات كهربائية لا تعمل على مدار الساعة لعوامل تخفيف التكاليف.

لذلك لا بد من وضع حد لهذه التجاوزات من الجهات المسؤولة بصورة سريعة ويبقى الدور الطبيعي لاتحاد الجمعيات الاستهلاكية بان تقوم بفتح الفروع الموجودة في هذه المناطق لخدمة المواطنين في المناطق الجديدة، والتي لم ينشأ فيها جمعيات تعاونية، وعندما تقام فيها جمعيات وتكون مستعدة للقيام بخدمة المواطنين في هذه المناطق تسلم لها الفروع، وهذا افضل من الاعتماد على هذه الكانتينات والتي تفتقر للشروط الصحية وتستمر في استغلال المواطنين فترة طويلة حتى ولو فتحت فروع جمعيات في تلك المناطق، بالاضافة الى ان الفروع نجدها مبنية وتظل مهجورة لحين انشاء جمعية تعاونية تستغل هذه الفروع بعد سنتين او ثلاث سنوات.

● جمعان الهاجري

MFDD ٢٤١٨٠٥٩
نعلن لكافة الشركات والمحلات التجارية باننا
على استعداد تام لعمل جميع أنواع الدعاية والتصاميم
للكارت فيزت، اكياس نايلون، اوراق رسائل، بطاقات أفراح
الكويت، ش عبدالله المبارك - مقابل المتحف العلمي
عمارة المجموعة التجارية المتحدة، الطابق السادس

معرض الحيوانات المائية والسيرك العالمي

فلوريدا شو

يقدم لكم
أكبر العروض المائية الحية المثيرة
* تماسيح الأمازون
* سباع البحر والعابها الذكية
* بالإضافة إلى العديد من

FLORIDA SHOW

يقدم لكم
أفاعي عملاقة من شرق آسيا
* الدولفين وألعابه المشهورة
* القرش الرهيب ونجوى الإنسان له
الألعاب والمفاجآت

على أرض: **النادي العربي** للاستعلام: ت/٢٤٦٧١٨٥/٦/٢٤٤١٠٨٩/٩٩

"أشياء جديدة ومفاجآت مثيرة لم تعرض في حفلاتنا السابقة"
"صالة مكيفة"
حفلة واحدة يوميا من ٦:٣٠ - ٨:٣٠ مساء - ماعدا يومي الخميس والجمعة من ٦:٣٠ - ٨:٣٠ - ١٠:٣٠
أيام العرض محدودة فلا تدعوا الفرصة تفوتكم
أسعار التذاكر: ٥، ٣، ٢ دينار
تباع التذاكر في النادي العربي

شركة هنرف للتجهيزات المنزلية

كرسي هزاز حجم كبير
متوفر بعدة ألوان
خيزران وتنجيد
السعر ابتداءً من ١٠ دنانير

بعد دوار العظام باتجاه الجهراء
أول شارع على اليمين - ت: ٨٧٣٨٧١ / ٨٧٢٧٠٩

نقدم لك فرصة نادرة!

قوارب تحت الطلب

قسم القوارب لدى شركة بدر الملا تساعدك وتؤمن لك القارب حسب المواصفات التي ترغب بها.
(أحجام من ١٦ إلى ٦٠ قدم وما فوق)
لأشهر الماركات العالمية التي نمثلها.
لمزيد من المعلومات عن هذا العرض الخاص تفضل لزيارة معارضنا لدى:
شركة بدر الملا واخوانه ذ.م.م
صالة عرض القوارب - الشويخ
ت ٨١٥٠٧٧١ داخلي ٢٦٥ - ٢٦٣
قطع غيار وصيانة داخلي ٢٦٧

مرآة محدبة مستديرة

قطر ٦٠ سم
خاصة للمحلات التجارية ومواقف السيارات والأسواق المركزية والجمعيات والفنادق
بسعر ٤٢,٥٠٠ دينار
للاستفسار: ت ٨١٥٤٤٧
شركة مركز الأغذية المتحدة UNITED FOOD CENTER CO. W.L.L.

بشرى

لتأثيث منازلكم وقصوركم بأحدث وأجود أنواع الأثاث الايطالي من صالونات وغرف نوم وسفرة ومطابخ ومكاتب ومعلقات وأبواب خشبية، رخام وبأسعار مغرية.
يعلن فؤاد جريسات مدير شركة الشرق للتجارة العامة ميلانو - ايطاليا عن تواجده في الكويت مع مهندسين مختصين، بالديكور مع أحدث الكتالوجات ولمدة إسبوع اعتبارا

سارة

من تاريخ ١٥/٧/٨٥ يمكنكم أخذ مواعيد على التلفون رقم ٢٤٣٩٨١٨-٢٤٣٩٨٦٨
مؤسسة عبد المحسن الشخص.
كما يسرنا استضافتكم في ميلانو فقط بأشعارنا بالتلكس أو التلفون ونحن نقوم بخدمتكم وتلبية طلباتكم على العنوان التالي:
AL-SHARQS.R.L.
Via IGLESIAS, 33 - 20128 - MILANO ITALIA
Telex: 323801 SHARQ Tel.: 2575364-2575365

بمناسبة السفر والأعياد يعلن
سوق النقرة الشعبي

للجمهور الكريم عن أسعاره التي تناسب الجميع وهي كالآتي:-
١- صمليلية نوع ممتاز ٣,٥٧٥ د.ك.
٢- ناودية نوع ممتاز ٣,٨٥٠ د.ك.
٣- دراجات أطفال ٢,٧٥٠ د.ك.
٤- طقم حمام ٤ قطع إيطالي ١,٦٥٠ د.ك.
٥- ملوزة نسائية ١,١٣٥ د.ك.
٦- قميص نوم نسائي ١,٢٨٥ د.ك.
٧- فستان سهرات ٤,١٥٠ د.ك.
٨- دراعة نسائية ١,٣٧٥ د.ك.
٩- دشاديش رجالي ٩٢٠ فلس.
١٠- قميص رجالي ٧٠٠ فلس.
١١- طقم حمام ٧ قطع إيطالي ١,٧٦٠ فلس.
١٢- كرة قدم نوع ممتاز ٦٥٠ فلس.
مع تحيات/ سوق النقرة الشعبي - النقرة - شارع بيروت
تليفون/ ٢٥٥٠٩٣٥ - مقابل سنترال حولي الجديد.

فرصة عمل

مكتب إستشاري هندسي
في حاجة للوظائف التالية
١- مهندس معماري مصمم (خبرة من ٨ إلى ١٥ سنوات)
٢- رسامين معماري وانشائي (خبرة من ٦ إلى ١٠ سنوات)
٣- مندوب لديه خبرة في متابعة المشاريع الهندسية.
٤- سكرتيرة تجيد اللغة الانجليزية والطباعة ومحادثة.
* تقديم الطلبات مرفقة بشهادات الخبرة على العنوان التالي ص.ب: ٤٧٤٨ الصفاة

شركة بحاجة إلى

١- مهندس كهرباء: خبرة لا تقل عن سنتين - لديه إجازة قيادة خاصة.
٢- مراقب تمديدات كهرباء ممتاز: لديه إجازة قيادة.
٣- مراقب بايب فيتر: يفضل أن يكون لديه إجازة قيادة.
٤- كهربائي تمديدات.
٥- بايب فيتر.
يشترط لجميع الوظائف أن يكون لديه إقامة صالحة
للمراجعة: ت/٢٤٤٦٠٧٤/٢٤٦٨١٥٧ - أو الكتابة إلى ص.ب/ ٨٦٤

للبيع بسعر مغر

كافيتريا في موقع تجاري ممتاز في شارع العثمان بالنقرة مع الرخصة أو بدون
للمراجعة ت: ٢٥٢٥١٦٤ محمد

للبيع أو للإيجار

صالون حلاقة للرجال - كامل المعدات في النقرة - شارع موسى بن نصير
للمراجعة ت: ٢٥١٣٧٥٢ بعد الساعة ٢ ظهراً

لدى شركة الرسالة العالمية

للأثاث والديكور
٥٠ دينار
* فوتيه يحول الى سرير مفرد حسب الصورة
* كنبة تحول إلى سرير مزدوج نفس شكل الصورة ٩٠ دينار
* غرف نوم مزدوج تبدأ من ١٧٥ دينار
* غرف نوم مفرد تبدأ من ١٣٥ دينار
* الري - الشارع الخلفي لشارع الغزالي خلف معرض الخواجة والبيت البلجيكي مباشرة - تليفون/ ٧٣٧٢٦٠

مطلوب شراء أو إستئجار رخصة تاجير سيارات

للاتصال:
تليفون: ٨١٠٨٤٤ / ٨١٠٨٧٩

للإيجار في مركز غريب التجاري

يوجد محلات تجارية مع الرخصة مع سرداب بمساحة ٨٠٠ م٢ مع رخصة سوق شعبي
النقرة شارع ابن خلدون ت: ٢٥٤٥٥٤٥/ ٢٥٥٤٥٥٣ إبراهيم من ٨ - ١ ظهراً، ٤ - ٩ مساءً

للبيع محلين للخياطة

مع كامل الأجهزة أو بدونه - في منطقة الفروق شارع عبد الله الأحمد - قرب دوار البركة - مركز دانات التجاري - بناية الأربش
للاستفسار: ت/٢٤٤٨٢٤٢/ ٢٤٥٦٩٧٩

للإيجار

فيلا في منطقة الروضة - تتكون من دورين وسرداب - سنترال مع حديقة، وخطين تليفون للمراجعة:
ت: ٢٤٦٩١٩١ / ٢٤٦٨٣٨٠

مطلوب كوافيرات لصالون الياسمين

في خيطان
المراجعة/ت/٦/٢٤٥٦٣٨٥/ ٧١٧٨٩٠

محلات ومكاتب للإيجار

إيجارات مناسبة في موقع تجاري ممتاز في الفروانية قيد الإنشاء لهايف حمود الرشيدي - شارع الفروانية التجاري
المراجعة: مؤسسة البيت الشرقي للتجارة العامة والمقاولات/ت/٧٤٠١٦٣ - ٧٤١٠٣٤

للبيع سيارة

بداعي السفر - دبلوماسي يرغب ببيع سيارة أولدز موبيل 88 موديل ١٩٨١ قليلة الاستعمال - للمراجعة صباحاً:
تليفون: ٢٥٢١٦٨٢

شركة تجارية بحاجة إلى:

سيارات صالون أمريكي مع سائقين
للمراجعة/ت/٨٩٥٥٧٢/٨٩٥٧٣٢

للبيع أو المشاركة

١- مصنع رخام: مرخص - بكامل معداته في موقع جيد بالفنطاس.
٢- قسم من حوطة للإيجار بالفنطاس
للمراجعة/ت/٣٩٢٨١٣٦ - من ٥:٨ مساءً

صيانة وتمديدات كهربائية وصحية

تركيب إنارة وزينة للإفراح
بأسعار رمزية
بمجرد إتصالكم بالهاتف/ ٢٤٦٧١٤٨
سنلبي طلباتكم بسرعة فائقة

للإيجار

يوجد لدينا شقق مطلة على البحر مكونة من ٣ غرف نوم وصالة وحمامين تكييف سنترال - للمراجعة:
ت: ٢٤٦٢٤١٢/٣

شقة للبيع

في فلنسيا في اسبانيا ٢ غرف نوم صالة كبيرة - حمامين - اثاث كامل مطلة على البحر.
المراجعة ت/٨٤٦٩٢٢ - ٨٤٥٤٢٦ حسين

سيارات للبيع

داتسون - نيسان - سيني Sunny
١٥٠٠-١٩٨٣ - تكييف - علبة غيار عادية خمس سرعات - ٢٤٠٠٠ كلم - حالة ممتازة
السعر/ ١٣٠٠ دينار - للاتصال:-
ت/ ٨٤٦٨٤٣/ ٨٤٤٨٩٣ - ٤٢٣٧

لدينا

قلل وأدوار من قلل وشقق
تتكون من: ٢-٣-٤ غرف نوم وصالة وحمامات وتوابعهم مكيفة مركزياً - بجميع مناطق الكويت - مع تلفون وحديقة
تليفون/ ٤٢٩٩٣٦/ ٤٢٩٩٣٢

مطلوب ٤٠ غرفة لسكن عمال

في المناطق التالية
الفحيحيل - الفنطاس - الفنيطيس
للمراجعة/ المدير الإداري
تليفون: ٢٤١٢١٦٠/١/٢/٣/٤

مفقود

١- جواز سفر أردني باسم/ رحمه زوجة رزق حمد أحمد طه رقم ب ١٣٨٦١٢ صادر في الكويت
٢- جواز سفر أردني باسم/ أحمد رزق حمد أحمد طه يحمل رقم ٣٢٧١٨٧ صادر في الكويت
يرجى ممن يجدهما تسليمهما للسفارة الأردنية أو أقرب مخفر

مفقود هوية شؤون

باسم/ يوسف فارس أسعد
يرجى ممن يعثر عليها الإتصال: ت/ ٨٤٠٩٥٠
داخلي: ٢٧٩ - أبو حاتم - ت/ ٨١٦٧٥٣
يوسف/ أبو فراس

للبيع شقة بالسالمية

شارع البلاجات - غرفتين نوم وحمامين بالإضافة إلى صالة وصالون ومطبخ ومخزن كاملة الأثاث - تطل على البحر - للمراجعة
ت/ ٥٦١٥٠٠٠ - الحارس

طلب سائقين

مؤسسة كبرى بحاجة إلى
سائقين
إجازة عامة كويتية - الرجاء الإتصال على
تليفون/ ٨٣٤٨٣٦/ ٨٤٨٢٦١ - أحمد سعيد

للإيجار

يوجد لدينا قلل وأدوار من قلل وشقق في جميع مناطق الكويت - على من يرغب
الإتصال: مؤسسة الهدف العقارية
تليفون/ ٢٤٥٩٠٩٦ - ٢٤٥٩٠٩٧

مطلوب

قلل وأدوار من قلل وشقق في جميع مناطق الكويت لسكن عائلات عربية وأجنبية
للإتصال: مؤسسة الهدف العقارية
تليفون/ ٢٤٥٩٠٩٦/ ٢٤٥٩٠٩٧

لصيانة تكيفكم

اتصلوا/ت ٢٥٥٥٦٢٩
٢٥٢٢٦٠٦
مؤسسة القيروان
لصيانة التكييف المركزي

للإيجار شبرة

مساحتها ١١٠٠ متر مربع
للإتصال
تليفون/ ٢٥١٣٧٩٢/ ٢٥٦٣٥٠٧

٧٥٪ من اجور العمال بسلطنة عمان للاجانب

بلغ اجمالي عدد العاملين في المنشآت الصناعية المسجلة لدى وزارة التجارة، والصناعة في سلطنة عمان خلال السنوات الثلاثة التي تبدأ من عام ٨١ الى عام ١٩٨٣ «٦٢٥٠ عاملا» وان الاجور التي دفعت لهم بلغت ٦٧٢٦٫٥ الف ريال عماني منها ١٧٠٩٫٥ الف ريال للعمالة العمانية اي بنسبة ٢٥٪ من جملة الاجور و٥٠١٧ الف ريال للعمالة غير العمانية اي بنسبة ٧٥٪ من جملة الاجور.

وبتوزيع الاجور المسجلة خلال هذه الفترة على المناطق الجغرافية في السلطنة فان جملة الاجور المدفوعة للعاملين المسجلين في منطقة العاصمة بلغت ٢٣٦٤٫٥ الف ريال عماني اي بنسبة ٣٥٪ و٤٣٦٢ الف ريال لباقي المناطق الاخرى اي بنسبة ٦٥٪ من جملة الاجور.

المطالبة بالتمثيل في ادارة الصناعات الصغيرة

اعرب السكرتير العام لاتحاد عمال الكويت علي الكندري للنائب عبدالعزيز المطوع عن تأييد الاتحاد العام لعمال الكويت ومساندته للاقتراح الذي تقدم به مع عدد اخر من اعضاء مجلس الامة حول انشاء ادارة عامة للصناعات الحرفية الصغيرة، الذي اذا ما اجيز فانه سيقدم خدمة كبيرة لقطاع هائل من الجماهير العاملة.

واوضح الكندري: انه بعد اطلاع الاتحاد على تفاصيل الاقتراح تبين عدم ورود اسمه ضمن الجهات المكونة لمجلس ادارة الادارة المقترحة.

وقال بما ان العمال من اهم اطراف العمل فاننا نقترح عليكم اضافة ممثل عن الاتحاد العام لعمال الكويت في مجلس ادارة الادارة المقترحة، تحقيقا لعدالة التمثيل الثلاثي «حكومة - اصحاب اعمال - عمال» وتعميما للفائدة.

الاضرابات العمالية في اسيا اصبحت اشد قسوة واكثر نضالية

في تقرير نشرته مجلة اتحاد النقابات العالمي عن الحركة النقابية في بلدان اسيا اتضح ان المطالب الاقتصادية والاجتماعية تظل الدافع الرئيسي لتحركات الاضراب التي تتميز بها هذه المنطقة في العالم.

وجاء في التقرير ان الاضرابات في السنوات الاخيرة اصبحت اشد قسوة واكثر نضالية وتستمر مددا طويلة.

كما ان العمل النقابي في بلدان اسيا «كما يقول التقرير» اتسم في السنوات الاخيرة بوحدة عمل العمال الاسيويين. فقد شكل المجلس العام لنقابات الاسيويين. فقد شكل المجلس العام لنقابات اليابان «السوهيرو» والاتحاد الياباني لعمال التعدين «زغيروكيو» لجنة اتصال لتنسيق النضال المشترك من اجل التفاوض من جديد في مسألة رفع الاجور. وفي تايلنده نظمت النقابات اعمالا موحدة ضد قرار لجنة الاجور التابعة للدولة بتجميد الحد الادنى للاجور، حيث ادانت جميع النقابات قرار الحكومة في هذا الشأن.

وفي الهند نسقت كل الاتحادات العامة الكبرى ما عدا الاتحاد الوطني للنقابات الهندية «أنتوك» جهودها في الاحتجاج ضد القرارات المتعلقة ببدل غلاء المعيشة.

ويبرز التقرير التعاون والتنسيق بين الاتحادات والنقابات الاسيوية في مجال النضال من اجل الحقوق النقابية .. وحق الاضراب، من اجل الحقوق النقابية.. وحق الاضراب وحرية التعبير وحق التجمع والتظاهر، فقد شاركت الاتحادات الهندية ما عدا «الانتيوك» في المظاهرات التي طالبت بالغاء المرسوم الجمهوري الذي يحظر اللجوء الى الاضراب في الخدمات الاساسية الاقتصادية.

وفي سيرى لانكا وقف ١٣ اتحادا ضد القمع الذي يعانيه العمال من قبل الحكومة. اما في الفلبين فقد احتجت كل الاتحادات العامة الكبرى ضد القبض على «بونيفاسيو توباز» امين عام نقابة الخدمات في الفلبين.

وقد احتج العديد من النقابات ضد الاضطهاد الذي تعرض له «سنان فونفسوتي» رئيس الاتحاد الوطني للعمل التايلندي.

ولم يقتصر نضال الاتحادات والنقابات العمالية في البلدان الاسيوية من اجل الحقوق النقابية والمطالب المهنية واطلاق حريات العمل النقابي بل تعداه الى ممارسة النشاط في الحركات السياسية الجماهيرية. وقد ابرز تقرير مجلة اتحاد النقابات العالمي عددا من النماذج لذلك النشاط مثل ما حدث في الباكستان صيف عام ١٩٨٣ اذ تقدمت النقابات بالعديد من المطالب المشتركة من اجل الديمقراطية.

وفي بنغلاديش حقق الاضراب العام الذي تم تنظيمه في مارس عام ١٩٨٤ نجاحا ملحوظا في احترام الحقوق النقابية والديمقراطية والغاء العديد من القوانين الجائرة، ورفع الحد الادنى للاجور.

اعلن بنك البحرين العربي الافريقي «الباب» زيادة في رأس المال المدفوع بلغت ٣١ مليون دولار اميركي في ٣٠ يونيو ١٩٨٥. وهذه الزيادة ترفع رأس المال المدفوع من ١٠٧ مليون دولار اميركي الى ١٣٨ مليون دولار اميركي.

والمبلغ المبين اعلاه هو عبارة عن الجزء الاول من مبلغ الـ٥٠ مليون دولار الذي تمت الموافقة عليه. وسيتم دفع المبلغ المتبقي في شهر سبتمبر ١٩٨٥.

وافقت الجمعية العمومية على هذه الزيادة خلال اجتماعها الذي انعقد في البحرين في شهر مارس ١٩٨٥.

سمو الامير لعمال الكويت:

وفقكم الله وبارك فيكم وجنب الكويت وشعبها الوفي كل مكروه

تلقى الاتحاد العام لعمال الكويت برقية من سمو الامير ردا على برقية الاتحاد الذي استنكر فيها الاعتداء الاثم على المقاهي الشعبية.

وقد جاء في برقية سموه

الاخ علي الكندري سكرتير عام الاتحاد العام لعمال الكويت

تلقينا برقيتكم التي اعربتم فيها عن مشاعركم ومشاعر اخوانكم في الاتحاد ازاء الاحداث المجرمة التي تعرض لها اخوانكم الابرياء وفقكم الله وبارك فيكم وجنب الكويت وشعبها الوفي كل مكروه.

وكان سمو الامير قد تلقى البرقية التالية من سكرتير عام الاتحاد:

حضرة صاحب السمو امير البلاد حفظه الله.

الاتحاد العام لعمال الكويت وتنظيماته النقابية يعلنون عن شجبهم واستنكارهم الشديدين للاعتداءات الاثمه الجبانه التي راح ضحيتها عدد من الابرياء في المقاهي الشعبية واضعين كافة امكانياتنا تحت تصرف سموكم في سبيل كل ما يحفظ امن الكويت واستقرارها.

كما ارسل الاتحاد برقيات الى نائب رئيس مجلس الوزراء ورئيس مجلس الامة بهذا المعنى.

هذا واصدرت مختلف النقابات واتحاد نقابات العاملين بالقطاع الحكومي واتحاد عمال البترول وصناعة البتروكيماويات بيانات استنكرت فيها الاعتداء الغاشم والعمل على سحق هذه الفئة الجبانة والساقطة والمهووسة مؤكدين الحرص على امن الكويت مع اخذ الحيطة والحذر من اجل المحافظة على المنشآت والحقول النفطية.

من ناحية اخرى تلقى الاتحاد العام لعمال الكويت برقية من امين عام العمال العرب في دمشق احميد جلود اوضح فيها .. ان الامانة العامة تستنكر وتدين العمل التخريبي والتدمير المتعمد بفعل الانفجارات الاخيرة ويشارككم عمال وشعب الكويت الشقيق الاسى والحزن على الضحايا وتتمنى شفاء عاجلا للجرحى وتقف الى جانب عماله وشعبه ومؤسساته الديمقراطية لاجل تعميق الحريات والديمقراطية ورفع صوت الحق عاليا دون اي مؤثرات خارجية .. تحياتنا.

كما تلقى الاتحاد برقية مماثلة من رئيس اتحاد عمال اليمن اعرب فيها عن استنكاره بشدة المؤامرة الاثيمة التي تعرض لها الشعب الكويتي والذي ذهب ضحيتها عشرات الابرياء.

وقال: ان تفجير القنابل عشوائيا هو من عمل الجبناء الذين لا ضمير ولا وازع لديهم.

واعلن السيف تضامن عمال اليمن مع عمال الكويت في نضالهم ضد كل اشكال التخريب التي تجابه الطبقة العاملة والشعب الكويتي الشقيق.

اتحاد النقابات العالمي يدعو لتضامن عمالي نقابي واسع مع نيكاراغوا لافشال التحركات العدوانية الاميركية

سيحتفل عمال وشعب نيكاراغوا يوم غد الموافق ١٩ يوليو بالذكرى السادسة للثورة الساندينية وللتحرر من الاضطهاد الاستعماري الجديد والقضاء على نظام سوموزا الدموي.

وبمناسبة هذه الذكرى العظيمة يحيي اتحاد النقابات العالمي بحرارة عمال وشعب نيكاراغوا. ويؤكد لهم تضامنه التام.

وقد انجز عمال وشعب نيكاراغوا بقيادة جبهة التحرير الوطني الساندينية نجاحات كبيرة خلال هذه السنوات الست في بناء حياة جديدة. والقضاء على بقايا الاستعمار الجديد ومحاربة الفقر والجوع والامراض والجهل. واقام عمال وشعب نيكاراغوا مؤسساتهم الديمقراطية بعد اكتساب حقوقهم النقابية وحرياتهم الديمقراطية عقب الاطاحة بديكتاتورية سوموزا. وقد حظيت هذه المنجزات الضخمة بتقدير كبير من جانب العمال والنقابات في جميع البلدان.

والجدير بالذكر ان الادارة الاميركية التي ساندت دائما ديكتاتورية سوموزا ترفض القبول بالواقع الراهن في نيكاراغوا، وتنتهك القانون الدولي بشكل فظ بتنظيم الاعمال العدوانية ضد نيكاراغوا والتحريض ضدها. حيث تحصل عصابات سوموزا على الاسلحة والاموال والتوجيهات من وكالة المخابرات المركزية والبنتاغون.

وتجري الان التحضيرات لعملية غزو على نمط عملية غرينادا بالاضافة الى المناورات التي ترمي الى تعريض نيكاراغوا لابتزاز اقتصادي مصحوب بهجمات عسكرية مكثفة.

ولذا فان اتحاد النقابات العالمي يتوجه مجددا بالنداء الى عمال ونقابات جميع البلدان يدعوهم الى القيام بتعبئة فعالة لوقف التدخل الاميركي ومخططات الغزو والدعوة الى:

- الغاء الحصار التجاري الذي فرضته الادارة الاميركية على غرينادا فورا.
- وقف دعم الادارة الاميركية المالي والعسكري لعصابات الثورة المضادة السوموزية.
- مساندة مبادرات مجموعة الكونتادورا الرامية الى ايجاد حل للمشاكل في اميركا الوسطى.
- استئناف مفاوضات الولايات المتحدة مع نيكاراغوا في مانزيلو من اجل التوصل الى اتفاقية تقوم على اساس المساواة والاحترام المتبادل.
- قيام حكومة هندوراس بطرد كل حرس سوموزا ومرتزقته السابقين الذين يرتكبون الجرائم ضد شعب نيكاراغوا.
- قيام حكومة كوستاريكا، انسجاما مع سياستها الحيادية المعلنة بانشاء منظمة منزوعة السلاح بين البلدين كما اقترحت حكومة نيكاراغوا.

الحركة النقابية العالمية في سطور

تأسست في مارس ١٩٥٦ اول منظمة نقابية عربية اقليمية إلا وهي الاتحاد الدولي لنقابات العمال العرب. وكان عدد الاتحادات التي اسسته ستة فقط. اما المنظمات الاعضاء فيه اليوم فقد اصبحت ٢٢ منظمة تمثل الغالبية العظمى من البلدان العربية.

ونهج هذا الاتحاد منذ تأسيسه هو معاداة الامبريالية وكافة اشكال العنصرية والتمييز العنصري والانحياز التام لسياسة القوى التقدمية العربية والعالمية. وفي المجال الاقتصادي عارض الاتحاد الدولي لنقابات العمال العرب دائما اقتصاد السوق وساند النهج الاشتراكي. وبالطبع فقد انحاز دائما لصف القضية الفلسطينية. التي يعتبرها عن حق القضية المركزية التي يعتمد عليها مستقبل العرب والشعوب العربية.

● علاقات قوية تزداد متانتها

تعود العلاقات بين الاتحاد الدولي لنقابات العمال العرب واتحاد النقابات العالمي الى عام ١٩٦٨. وقد تطورت الى حد كبير بعد المؤتمر النقابي العالمي التاسع «براغ ١٩٧٨» وهذه العلاقات القائمة على التقاء وجهات النظر حول القضايا الاساسية التي تهم عمال العالم بأسره. وعلى الاحترام المتبادل نمت ايضا مع الاتحادات العامة في البلدان الاشتراكية والاتحادات التقدمية في البلدان الرأسمالية وهناك في الواقع تنسيق وثيق بين الاتحاد الدولي لنقابات العمال العرب وكل هذه المنظمات على الصعيدين الاقليمي والعالمي، خاصة على صعيد منظمة العفو الدولية ويمتد هذا التعاون ليشمل شتى المجالات الحيوية مثل التضامن العالمي، والتدريب النقابي، والنضال ضد الشركات فوق القومية. وتنظيم حلقات دراسية، وتبادل المحاضرين والخبرات والمعلومات، ومشاكل العمال المغتربين.. الخ.

● من اجل السلام وضد نشر الصواريخ الاميركية.

في مؤتمر صحفي عقده امين عام الاتحاد الدولي لنقابات العمال العرب في ختام زيارة له قام بها على رأس وفد من الاتحاد تلبية لدعوة من المجلس المركزي للنقابات التشيكوسلوفاكية صرح قائلا: «لقد اشترك اتحادنا في المبادرات التي نظمت في مختلف انحاء العالم من اجل السلام وضد نشر الصواريخ النووية الاميركية في اوروبا الغربية. اننا نتمسك بالسلام العادل الذي يضمن الامن والعدالة والمساواة لكل شعوب العالم. والواقع ان الصواريخ الاميركية العنصرية في اوروبا الغربية تهدد ايضا بلدان الشرق الاوسط. ولذا فاننا نثمن عاليا الفعاليات التي تقوم بها دول المنظومة الاشتراكية من اجل وضع حد لتلك السياسة كما نقدر بالذات فعاليات شعوب اوروبا الغربية ضد حكوماتها المتواطئة مع الامبريالية الاميركية والتي تتبع سياسات تتعارض مع مصالح شعوبها».

وقد اوضح ان الاتحاد الدولي لنقابات العمال العرب يدين سياسة ادارة الولايات المتحدة لان استمرارها لا يؤدي إلا الى محو كل التقدم الذي احرزته الانسانية. واستطرد قائلا: «اننا نرفض تهديدات تلك الادارة التي منحت نفسها حق التدخل العسكري في الشؤون الداخلية للبلدان الصغيرة مثل لبنان وغرينادا ونيكاراغوا والسلفادور. ويجب ان نتحد لنضع حدا لهذه الغطرسة الاميركية التي يمكن ان تقضي على مستقبل البشرية بأسرها».

زيادة العضوية بصندوق الزمالة بالبترول الوطنية

اصدر مجلس ادارة نقابة عمال شركة البترول الوطنية بيانا عن نشاطات صندوق الزمالة عن الفترة من اول مارس وحتى نهاية مايو الماضي

واوضح ان جميع الاعضاء مقتنعون بعدالة ومنطقية النظام المطبق حاليا بحيث اصبحت الانتسابات الجديدة تغطي جميع حالات انتهاء الخدمة التي تتم في مختلف مرافق الشركة بل وتزيد عليها كما ان المساعدات يتم صرفها لمستحقيها اولا باول وفي مدة اقصاها ١٥ يوما من نهاية الشهر الذي تنتهي فيه الخدمة.

والجدير بالذكر ان صندوق الزمالة يقوم بخصم مبلغ عشرة دنانير شهريا من راتب كل عضو لبند المساعدات للوفاة وترك الخدمة.

باختصار

اعلام الحرية لن تنكس

وقفة عمالية تجلت وبوضوح مع باقي قطاعات هذا الشعب بعد الاعتداءات الاثمة على الابرياء من رواد المقاهي الشعبية. وقفة نقابية اعلنت استنكارها للعمل الجبان الذي ذهب ضحيته اطفال ونساء ومواطنون آمنون وقفة صلبة عبرت عما يجيش في نفوس المخلصين من عمال هذا البلد وعمال العالم الشرفاء الذين عبروا عن شجبهم لاعمال العنف الغاشمة التي يراد بها طعن الكويت من الخلف لانها تمثل الدرع الحامي للديمقراطية والحرية ولانها عبرت اكثر من مرة عن رفضها لاي مساومات على القضايا الوطنية. لذلك فان اعداء العروبة والحرية ظلوا يتربصون بهذا البلد الآمن بسياسته ومسيرته الديمقراطية للنيل منه .. لكن هؤلاء الذين قاموا بهذه الاعمال الخسيسة التي لا تمت الى الانسانية من بعيد او قريب او من اي نهج ديني نسوا شيئا هاما .. نسوا ان ارادة هذه الامة اقوى من الرجعية والشعوبية والمارقين والاستعمار وانابه .. نسوا ان تلاحم هذا الشعب من عمال وتجار وموظفين وشيوخ ونساء واطفال اقوى من اي شر يدبر في الخفاء .. نسوا ان الفراغ الذي امتلأ بمسيرة الحب والحرية اقوى من ان تنال منها الايدي المأجورة بما تحمل من مال وسلاح دمار.

نسوا انه عند الشدائد يلتحم الجميع كالبنيان المرصوص الذي دائما يكون اقوى من ان تهزه العواصف او تنال منه الاعاصير.

لقد رفع الشعب العربي في الكويت بالامس واليوم علم الحرية وسيستمر في الدفاع عنه ليبقى عاليا يرفرف على الجميع .. ولن يسمح لاي كان ان يقوم بتنكيسه لانه لن يقبل اي مساومة على حريته وكرامته وعزته.

بقي شيء هام .. وهو انه بعد الموقف الذي تجلى من القاعدة العمالية في شجب الاعتداء ومؤازرة الحكومة ان يتم ترجمة هذه الاقوال الى افعال .. فالقاعدة العمالية عليها دور هام خلال المرحلة الآتية والمستقبلية خاصة وان معظم عمالنا يعملون في مواقع عمل هامة وحساسة. وحماية هذه المنشآت لا يجب ان تقع فقط على عاتق الاجهزة المعنية بالامن والسلامة .. ولكن ان يكون كل عامل في موقعه غفيرا من اجل سلامته وسلامة الوطن.

نقطة هامة اخرى .. وهي ضرورة تضافر الجهود لاقتلاع الاشاعات من جذورها لان مروجيها هدفهم التضليل، ويسعون لتفريق سمومهم مثل الاباطيل، والتصدي لهم هو دورنا خاصة في كل موقع عمل او حتى مسامرة.

ان مهمة النقابات والاتحادات العمالية خلال المرحلة الراهنة يجب ان تركز على تحمل كل عامل لمسؤولياته وان تقوم بالتوعية بين صفوف عمالها من اجل ان يلعب كل دوره في موقع عمله. وبذلك يمكن للنقابات ان تخرج عن دورها الذي تلعبه في الاوضاع العادية وهو المطالبة بحقوق العمال الى وضع كل امكانيات القاعدة العريضة من اعضائها لحماية البلاد من كافة الجبناء والآثمين عن طريق اليقظة التامة خاصة في مواقع عملهم.

فتحية للوقفة الصلبة لعمال الكويت.

● علي عمر

١٠ الاف عامل بالارض المحتلة لا يجدون عملا يتفق ومؤهلاتهم

اشار تقرير المدير العام لمكتب العمل الدولي حول اوضاع العمال العرب في الاراضي العربية المحتلة الى ان اتساع التفاوت الاجتماعي والاقتصادي بالارض المحتلة يستلزم من اجل تصويبه «القضاء على عدم تكافؤ الفرص وعدم المساواة في المعاملة تجاه السكان المحليين، سيما فيما يتعلق بامكانية استثمار اراضيهم وتنمية انتاجهم وتسويقه».

وقد عالج التقرير الذي قدم لمؤتمر العمل الدولي اوضاع العمال في الارض المحتلة واوضح ان عدد السكان الاسرائيليين في الضفة الغربية قد تضاعف بين سنة ٨٢ و٨٤ ليصل الى ٤٢٦٠٠ نسمة

وان معدل البطالة في الضفة الغربية وغزة ارتفع بنسبة ٢٫٦٪ في غضون الشهور التسعة الاولى من عام ٨٤ بالمقارنة لما كنت عليه في عام ٨٣ وهي ١ الى ٢٪ كما يقدر عدد المهنيين الفلسطينيين الذين لا يستطيعون الحصول على عمل يتفق مع مؤهلاتهم في الارض المحتلة الى حوالي ١٠ الاف مهني، في حين ان حوالي الف شخص ينتهون كل عام من دراساتهم ويصلون الى سوق العمل في هذه الاراضي.

أنتم مدعوون اليوم الى افتتاح معرض
طقم تركي خشب زان حفر يدوي مكون من :- قطعة كبيرة + ٤ قطع صغيرة + كرسي زاوية عدد ٢ + طاولات وسط
٣٥٠٫٠٠٠ ك

شركة العروسة
مكتبة العروسة
السعر: ١٣٥ د.ك
عمرة ملابس معدنية بأدوات متعددة ٣٫٨٥٠ د.ك
* هدايا مجانية على مشترياتكم
* تتوفر لدينا أقمشة التنجيد بكافة أنواعها وألوانها حتى يمكنكم إختيار الطقم الذي

ة للاثاث والمـ
صقم زاوية ب/ ٥٣٠٫٠٠٠ ك
عدد ٧ مقاعد + زاوية + ٢ جنب + طاولات وسط
ثياتكم باللون الذي يعجبكم.
* قسم خاص للمفروشات المعدنية
* أسعارنا في متناول الجميع.

مفروشات
طقم الخشب السعر ١٧٠ د.ك
يتكون من قطعة كبيرة ٣ مقاعد + أربع قطع صغيرة + طاولات وسط
العروسة الشويخ - الدائري الرابع بجانب مركز سلطان مقابل بدر الملا - ت/ ٨٤٠٠٣٠ / ٨٣٣٩٨٤

ألعاب كومبان * أمان * وسيلة تربوية
* التسليم والتركيب والصيانة مجاناً
* الجودة عنصر هام للسلامة وانخفاض تكاليف الصيانة
قسم ألعاب الأطفال
ت: ٢٤٤٩٩٢٥ - ٢٤٤٦٦٧٥
معرض شركة الأولاد

بشرى .. للمدخنين
علكة كوتي !!
Quitty
١- مساعدة في التخلص من العادة السيئة لكي تساعدهم في الاقلاع عن التدخين. ٢- علكة كوتي .. اعرف ما انت الشاغلة اليابانية المصنوعة على مهلك وأنا لا تزيد
* طريقة الاستعمال: إمضغ حبتين من علكة كوتي كلما انتابتك الرغبة في التدخين.
* تطلب من جميع الصيدليات *
للإستفسار: تليفون/ ٢٥٤٥٩١٠

سيدلي
إذا كنت ترغبين أن يكون لك شعر طويل وكثيف ... إستعملي:
كامينوموتو
المستخلص من أزهار الهينوكي اليابانية:-
* كامينوموتو: يمنع تساقط الشعر.
* كامينوموتو: يمنع الصلع.
* كامينوموتو: يقضي على القشرة.
* كامينوموتو: يقوي ويغذي بصيلات الشعر.
* يساعد على زيادة نمو الشعر وغزارته.
يباع في كافة الصيدليات ومحلات التجميل
الوكيل: - مؤسسة الزيتون الأخضر التجارية

مش معقول .. !
مكتبة خشب ٣ قطع عرض ٢٧٠ سم بها ستيريو وإضاءة ٩٥ دينار
معرض الصوابر للاثاث
حولي شارع تونس ت: ٢٥١٦٧١٣

اخبار الناس

● مشاري العنجري

● د. رياض العلمي

● عبدالمنعم عبدالمنعم

● النائب مشاري جاسم العنجري رئيس اللجنة المالية بمجلس الامة يغادرنا اليوم الى المانيا الغربية برفقة والده الذي سيجري بعض الفحوصات الطبية .

● عبدالمنعم عبدالمنعم وصل الى البلاد قادما من باريس لممارسة عمله بعد ان حضر دورة هناك .

★★★

● د. رياض العلمي رئيس قسم الصيدلة بوزارة الصحة غادرنا الى تركيا لقضاء اجازة الصيف .

★★★

● عبدالرزاق موسى العبد الرزاق عضو مجلس ادارة جمعية اطباء الاسنان الكويتية غادرنا لقضاء اجازة الصيف .

★★★

● صلاح محمد بريقع - موجه اللغة العربية بالمرحلة الثانوية في وزارة التربية تم تكليفه للقيام باعمال موجه اول اللغة العربية بالمرحلة الثانوية .

مندوبة العراق تقترح عودة قوات بلدها وايران الى حدودهما الدولية

موتمر نيروبي ٨٥

وفد الاشتراكية الدولية يتهم الشركات متعددة الجنسيات بزيادة الفقر في العالم

استأنفت اللجنة الدولية لمؤتمر عقد الامم المتحدة للمراة اعمالها يوم امس لمناقشة الوثيقة المتعلقة باستراتيجيات المستقبل لتحسين وضع المرأة خلال الـ١٥ سنة القادمة والتي توقفت الليلة قبل الماضية لبروز اختلاف حول اقتراح تقدمت به ايران باضافة الصهيونية كعائق امام حركة تحرر المرأة.

وبدأت اللجنة الدولية او الاولى المهتمة بمناقشة استراتيجيات المستقبل من عام ١٩٨٥ الى عام ٢٠٠٠ في اطار شعار المؤتمر «المساواة. التنمية. السلم» على المستوى الدولي اعمالها بعد ظهر امس الاول بمناقشة بند المساواة الذي تم الاتفاق على اولى نقاطه.

هذا وقد عقدت المجموعة العربية اجتماعا طارئا في ساعة متأخرة من الليلة قبل الماضية في مقر بعثة الجامعة العربية لاتخاذ موقف موحد من الاقتراحات المطروحة على الا يؤدي هذا الموقف الى شق المجموعة العربية بمجموعة الـ٧٧.

واثناء الجدل حول النقطة ٤٥ من بند المساواة تقدمت مجموعة من الدول تضم الولايات المتحدة وكندا وهولندا وساحل العاج باقتراح يدعو الى تأجيل مناقشة القضايا المختلف حولها الى نهاية المؤتمر والبت بالقضايا التي اتفق حولها مبدئيا ابان اجتماعات الهيئة التحضيرية للمؤتمر والتي تمت خلال اعوام ١٩٨٣ و١٩٨٤ وبداية عام ١٩٨٥ الا ان هذا الاقتراح قوبل بالرفض من منطلق انه يؤدي الى تمييع قضايا اساسية ويضيق الوقت.

في الوقت نفسه استأنفت اللجنة الثانية للمؤتمروهي اللجنة الوطنية اجتماعاتها امس والتي بدات بعد ظهر امس الاول بالاتفاق على سير اعمال اللجنة.

وتهتم هذه اللجنة بنفس مواضيع اللجنة الاولى ولكن على المستوى الوطني.

وقالت مندوبة العراق منال يونس انه ينبغي بذل كافة الجهود الممكنة لوضع حد للنزاع العراقي الايراني واقترحت ان تعود الدولتان بقواتهما الى داخل الحدود المعترف بها دوليا وان تقوما بتبادل كامل للاسرى وتوقعا على وقف اطلاق النار في الحال وبصورة شاملة.

وكانت سوزان مبارك قد دعت النساء العراقيات والايرانيات الى العمل من اجل انهاء الحرب الدائرة بين العراق وايران والتي - على حد قولها - تعوق التقدم في البلدين.

● نظام وحشي

وكانت مورين ريغان ابنة الرئيس الاميركي التي ترأس وفد بلادها قد القت كلمة بعد ظهر امس في الجلسة كاملة العدد للمؤتمر ابدت خلالها ارتياحها لما تم التوصل اليه فقد صرحت قائلة اننا نود ان يذكر هذا المؤتمر باعتباره مؤتمرا للمرأة نظم بواسطة ومن اجل المرأة. واضافت قائلة ان املي كبير في ان يمكن تحقيق هذه النتيجة في ظل روح الاخذ والعطاء وموافقة الاغلبية التي سادت في بداية اعمالنا في نيروبي.

واشادت مورين ريغان بكون هذا المؤتمر يعقد في افريقيا وذكرت ان الوفد الاميركي يبدي اهتماما خاصا بموضوعات اللاجئين والتنمية والعنف الداخلي في الاسرة.

واكدت قائلة غير انني ادرك ان وفودا اخرى يمكن ان ترى مسائل اخرى اكثر اهمية. ونحن هنا للاستماع اليها.

واوضحت قائلة ان الولايات المتحدة لم تعترض ابدا ولا تعترض اليوم على قيام مناقشات في نيروبي بشأن الفصل العنصري ووضع النساء الفلسطينيات. ان الفصل العنصري هذا النظام الوحشي غير الانساني هو نظام تمقته حكومة وشعب الولايات المتحدة وقد صفق الحاضرون بغير حماس لهذه التصريحات.

وكان اهم ما ميز اعمال الوفود صباح امس الاول خلال الجلسة الكاملة العدد هو الكلمة التي القتها ايلينا لجادينوفا رئيسة الوفد البلغاري وكلمة سوزان مبارك قرينة الرئيس المصري حسني مبارك.

● موقف الاشتراكية الدولية

طالب وفد الاشتراكية الدولية الى المؤتمر الدولي للمرأة المنعقد حاليا في العاصمة الكينية الامم المتحدة والدول الاعضاء بها ان تخصص اعتمادات مالية وبرامج خاصة للنساء اللواتي يعشن في دول فقيرة لتمكينهن من التغلب على المشاكل والصعاب التي تواجههن. وقالت عضوات الوفد في مؤتمر صحفي تم عقده يوم امس الاول ان على الدول المشاركة في هذا المؤتمر الدولي ان تعمل لاتاحة الفرصة امام المرأة كي تساهم بفعالية في البنية السياسية والاقتصادية جنبا الى جنب مع الرجل كي يتم بناء مجتمع قائم على المساواة الحقيقية بين الرجل والمرأة.

واضفن ان العقد الماضي حقق انجازات ايجابية لصالح نضال المرأة وذلك بفضل جهودها المتواصلة لنيل حقوقها كاملة.

واشارت عضوات الوفد الى ان المرأة بذلت جهودا متواصلة لتحسين وضعها وفي كافة المجالات غير ان المشكلة الاقتصادية التي يعاني منها العالم قد حالت دون ان تحقق المرأة كامل اهدافها.

وقلن ان على المجتمع الدولي ان يبادر لاتخاذ قرار جريء ويعقد مؤتمرا دوليا يكرس لنقاش المسائل الاقتصادية والاجتماعية بهدف العمل لحل المشاكل التي تعاني منها المرأة وخصوصا في الدول الفقيرة.

ودعا وفد الاشتراكية الدولية الى مناهضة والغاء كافة القوانين التي تستند الى اساس عنصري خاصة في الدول التي تمارس التمييز العنصري.

وهاجم الوفد الشركات متعددة الجنسيات لمسؤوليتها عن تدهور الوضع الاقتصادي في العالم مما سبب زيادة الفقر الذي دفع المرأة لان تكون فريسة للاستغلال من قبل هذه الشركات.

واضاف ان على المجتمع الدولي ان يعمل لمحاربة استغلال المرأة سواء في مجالات العمل او في المجالات الاجتماعية.

● استياء العالم الثالث

التقت نساء من دول العالم الثالث في اجتماع عمل في جامعة نيروبي حيث طرحت المشاكل التي تعاني منها نساء العالم الثالث وسبل حل هذه المشاكل.

واعربت نساء من كينيا واوغندا عن استيائهن من ممارسة بعض المجتمعات الاستغلال ضد المرأة الحامل وطالبن بوضع قوانين تراعي ظروف المرأة الحامل.

وقالت وفود نسائية تمثل دولا اسيوية ان هناك مشاكل اجتماعية في دول العالم الثالث يجب ان يعمل المجتمع الدولي لحلها.

واضافت ان هذه المشاكل تتمثل في اجبار المرأة على ان تمارس الخطيئة مما يسيء الى المرأة وتضالها ويؤثر على تطور المجتمع الذي تشكل المرأة نصفه.

اضافة الى ان هناك بعض الوكالات المتخصصة الاجنبية التي تنظم زواجا غير متكافىء بين رجال اغنياء وكبار في السن من الدول المتقدمة وبين نساء فقيرات من دول العالم الثالث مما يسيء الى نضال المرأة.

● منال يونس

● سوزان مبارك

مسابقة القراءة الحرة في اندية البنات

● القراءة الحرة في الاندية الصيفية

عممت ادارة النشاط المدرسي نشرة على جميع الاندية الصيفية للبنات تحثهم فيها على تشجيع الطالبات على الاشتراك في مسابقة القراءة الحرة والنشاط المكتبي للبراعم . ومعاونتهن في الحصول على المعلومات وتدريبهن على الطرق الصحيحة لتسجيل تلخيصاتهن في بطاقات ثمرة القراءة : يشترط الا يزيد سن المشتركة عن ١٢ سنة . يراعى ان تقوم الطالبات بعملية الاطلاع والتلخيص والبحث والاجابة على اسئلة المسابقة بأنفسهن وتحت اشراف امينة مكتبة النادي حيث تناقشهن في اجاباتهن للتأكد من اعتمادهن على انفسهن في الاجابة على الاسئلة وحتى تحقق هذه المسابقات الاهداف المرجوة منها .

وستمنح ادارة النشاط المدرسي جوائز عينية للفائزات في المستوى الاول والمستوى الثاني تشجيعا منها لهن .

انجيلا ديفيز: اميركا مسؤولة عن الهوس

● انجيلا ديفيز

اتهمت انجيلا ديفيز الرئيسة السابقة لحركة الفهود السود في الولايات المتحدة خلال الستينات يوم امس الاول الولايات المتحدة واسرائيل وجنوب افريقيا بأنها الدول الرئيسية المنتجة للسلاح النووي .

واشارت أنجيلا ديفيز في مؤتمر صحفي عقدته على هامش المؤتمر العالمي الذي يعقد في ختام العقد العالمي للمرأة وتحول الى مؤتمر عام الى ازدواجية السياسة الاميركية التي تدين نشر الاسلحة النووية في نفس الوقت الذي تبيع فيه التكنولوجيا العسكرية اللازمة لانتاجها الى حكومتي اسرائيل وجنوب افريقيا «اللتين تقومان على القمع والاضطهاد». وتساءلت انجيلا ديفيز «من الذي فجر اول قنبلة نووية في العالم». وردت الجماهير المحتشدة «اميركا» واستطردت انجيلا ديفيز قائلة ان اميركا مسؤولة جزئيا عن الهوس الذي نعيش فيه اليوم» :

ودعت المناضلة الاميركية النساء الى التضامن للكفاح ضد الظلم الذي يتعرض له في جميع انحاء العالم

واشارت الى ان الاضطهاد الذي تتعرض له المرأة سواء كان لاسباب عنصرية او لوضعها كامرأة لا بد ان ينتهي واضافت ان النساء اللاتي يكافحن من اجل المساواة يتعين عليهن ان يكافحن اولا من اجل تحررهن .

والقت انجيلا ديفيز اخيرا على الجنود الاميركيين مسؤولية انتشار الدعارة في الفلبين. وطالبت بانسحابهم من الفلبين .

الصحف الكينية تشيد بخطاب سوزان مبارك

اشادت الصحف الكينية الصادرة امس بالخطاب الذي القته سوزان مبارك قرينة الرئيس المصري فقد ابرزت صحيفة «كينيا تايمز» انتقاد سوزان مبارك للنظام العنصري في جنوب افريقيا.. ودعوتها نساء العالم لمكافحة هذا النظام العنصري الذي يتحدى الرأي العام العالمي .

كما اشادت صحيفة «الديلي كاشن» بدعوة سوزان مبارك الى اتخاذ موقف حاسم في المؤتمر ضد التفرقة العنصرية والى الاهتمام بمأساة النساء الفلسطينيات .

حضور العماني

تم امس تكريم الوفد العماني المشارك في المؤتمر العالمي لاستعراض وتقييم منجزات عقد الامم المتحدة للمرأة المنعقد حاليا في نيروبي وذلك عندما تسلمت عايدة بنت سليم الحاجري عضو الوفد جائزة صندوق اسهام المرأة تقديرا لدور المرأة العمانية في تنمية وتطوير المجتمعات المحلية .

مشادة عربية اسرائيلية

وقعت امس مشادة حادة بين عضوات الوفد الفلسطيني والوفد الاسرائيلي في مؤتمر المرأة العالمي المنعقد حاليا في بالعاصمة الكينية نيروبي. وقد وقعت المشادة اثناء ندوة عقدت في اجتماع للمنظمات غير الحكومية حول موضوع الاحوال الشخصية وعلاقته بالدين فقد احتج الوفد الفلسطيني عندما ادعت احدى عضوات الوفد الاسرائيلي ان اسرائيل قامت بتطوير الضفة الغربية المحتلة لتصبح احسن مما كانت عليه قبل الاحتلال مما اثار غضب واستياء الوفود العربية.. وعند ذلك حدثت المشادة وتعطلت الندوة .

وكانت عضوات وفود بعض الدول العربية في المؤتمر قد شكين من ان الوفد الاسرائيلي يوزع بيانات مزورة عن الاراضي العربية المحتلة .

دي كويلار يلتقي منال يونس

التقى خافيير بيريز دي كويلار الامين العام للامم المتحدة منال يونس عبدالرزاق رئيسة الاتحاد العام لنساء العراق واعضاء الوفد المرافق لها الى مؤتمر نيروبي. واشاد دي كويلار بمواقف العراق السلمية تجاه الحرب العراقية الايرانية ومواقفه لتعزيز مسيرة السلام في العالم كما اشاد بدور المرأة العراقية خلال هذا اللقاء. وجرى خلال اللقاء استعراض عدد من القضايا التي طرحت خلال مؤتمر نيروبي .

استحداث مكتب الامن والسلامة في التربية

استحدث وكيل وزارة التربية عبدالرحمن الخضري في الوزارة مكتب الامن والسلامة ويتبع وكيل الوزارة المساعد للشؤون الادارية والخدمات .

وتكون مهمة هذا المكتب تحقيق امن وسلامة منشآت وزارة التربية والعاملين فيها من خلال وضع النظم التي تكفل تنظيم وخروج المراجعين لاجهزة الوزارة المختلفة والاشراف على تنفيذها وتوجيه العاملين بها والاتصال بالجهات المعنية بالوزارة للتعرف على المرافق والتجهيزات والمعلومات ذات الاهمية الخاصة وذلك بقصد تطبيق الاجراءات الوقائية لحمايتها ووضع تعليمات الامن الخاصة بها . وحماية منشآت الوزارة مما قد يتسبب لها من حريق وسرقة او اتلاف واصدار النشرات والملصقات اللازمة لخلق الوعي الامني بين العاملين بالوزارة بالتعاون مع العلاقات العامة واعداد تقرير دوري عن حالة الامن والسلامة لاجهزة الوزارة اضافة الى القيام بزيارات فجائية لمنشآت الوزارة للتحقق من تنفيذ تعليمات الامن والسلامة والتنسيق مع اجهزة الامن في الدولة وتنفيذ توجيهاتها وتعليماتها في كل ما يتعلق بالامور الامنية .

الجيماز الى المؤتمر الكشفي العالمي

بمناسبة اشتراك الكويت في المؤتمر الكشفي العالمي الثلاثين الذي سيعقد في ميونيخ بالمانيا الاتحادية من ١٤ الى ١٩٨٥/٧/٢٠ تقرر ايفاد جاسم راشد الجيماز مدير ادارة التربية البدنية والكشافة في مهمة رسمية لحضور المؤتمر الكشفي العالمي .

مطلوب سكرتيرة تنفيذية
تعلن
شركة الألبان الكويتية الدانماركية المحدودة
عن حاجتها الى
سكرتيرة تنفيذية
لديها مؤهل جامعي مناسب وخبرة في اعداد المراسلات التجارية باللغتين العربية والانجليزية
لتحديد موعد المقابلة :
يرجى الاتصال هاتف رقم ٧١٧٩١١ - المدير المالي

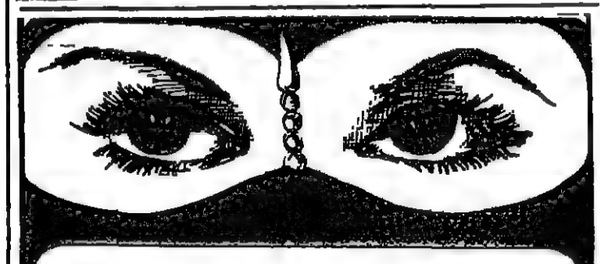

الشعيون قديمة
تعلن لزبائنها الكرام
عن وصول دفعة جديدة رائعة من
دراعات الشك اليدوي المميزة
السالمية - مركز المنجرة التجاري - ت : ٥٦٣١٥٣٥

للرجال والنساء !!
مفاجأة سارة لاداعي للقلق بعد الآن على شعرك ...
بانيفي
BANFI
مقوي الشعر المجري
إنه ينمي شعرك ويجعله مفعما بالحيوية
ولا يسقط بعد الآن
بانيفي
يحتوي على ١٨ مادة غذائية لإعادة الحياة إلى شعرك ...!!
BANFI HUNGARIAN HERBAL HAIR TONIC
مؤسسة الشمالي الدولية للتجارة العامة والمقاولات
سوق المناخ - الميزانين - مكتب ٤١٦ - ت/ ٢٤٢٦٨٥٠ - ٢٤٢٤٦٩٥

هل تزعجك الصراصير
إذا تخلص منها الآن

ريد إيرث
مبيد حشري حديث وفعال جدا
يطهر البيت من الصراصير وجميع الحشرات الأخرى لعدة أشهر
متوفر لدى الصيدليات والجمعيات
الوكيل : شركة المسيلة للأدوية
تليفون / ٢٤١٥٨٠١

صالونات
جديدة
ألوان جديدة
كنفات
تتحول إلى سراير
صالونات خشب
طبيعي مفككة سهلة الشحن
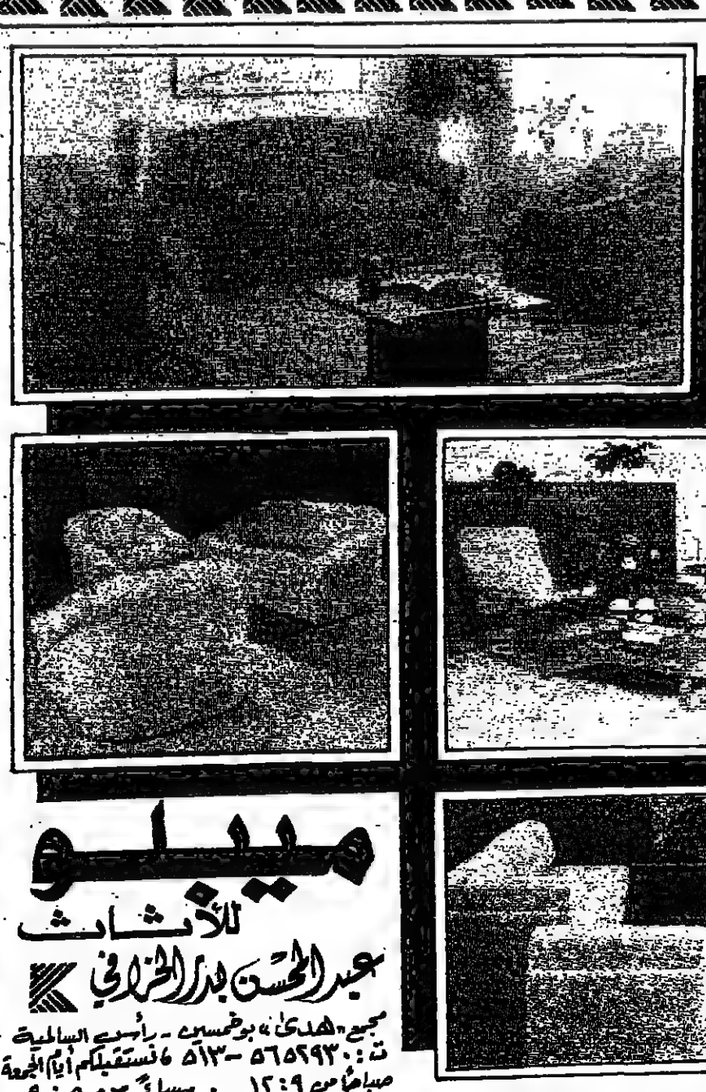
ميلو
للأثاث
عبدالمحسن بدر الخرافي
مجمع «هدى» بوخمسين - رأس السالمية
ت : ٥٦٥٢٩٣٠ - ٥١٣ ، نستقبلكم أيام الجمعة
صباحا من ٩ : ١٢ . مساء من ٥ : ٩

أرضيات سجاد من هولندا
ORCA-LUX & CENTURION
قياس ٥٠ × ٥٠ × ٨ ملم
متوفرة بثمانية ألوان - وبالكمية اللازمة لمشاريعكم .
نوعية ممتازة - مواصفات معتمدة - أسعار منافسة
ت ٧٣٦٩٢٣ جهاد الشاعر

مستشار السفارة السوفياتية يزور دار الوطن

● الزميل المطوع لدى استقباله المستشار السوفياتي

استقبل الزميل جاسم المطوع رئيس تحرير الوطن في مكتبه صباح امس مستشار سفارة اتحاد الجمهوريات السوفياتية الاشتراكية في الكويت فلاديمير زينتشيف الذي اعرب عن استنكار الاتحاد السوفياتي لحوادث التفجيرات الاخيرة والتي تعرضت لها الكويت .

وفد من النادي العلمي الى القاهرة

اوفد النادي العلمي وفدا الى القاهرة لحضور الدورة التدريبية للشباب العربي حول البيئة التي ينظمها المكتب العربي للشباب والبيئة والاتحاد العربي للشباب والبيئة، ويتكون الوفد من العضوين محمود احمد عبدالرحيم ويونس بدر البلام. هذا وستقام الدورة ما بين الفترة من ١٣ - ١٩ يوليو والدورة حول مشروعات الشباب في مجالات خدمة وحماية البيئة .

● يوم عربي

اقيمت مساء امس دعوة عشاء في فندق سيرينا للوفود العربية فقط تخللها عرض للازياء العربية ورقصات شعبية، كما اشتملت قائمة الطعام على اكلات شعبية متنوعة .

طلائع الاندية الصيفية غرست بذور المحبة والولاء للكويت

قامت طلائع الاندية الصيفية امس بحضور مدير ادارة النشاط المدرسي خالد الحربان بغرس بذور الحب والولاء والانتماء للكويت وذلك عندما بدأ وفد طلابي من الاندية الصيفية يضم نحو ٢٥٠ عضوا يمثلون ٩ اندية.. مشروع تشجير الطريق رقم «١» بضاحية صباح السالم بأشجار النخيل على طول الطريق، الذي يمتد كيلومترين ويخترق خلالها القطع الاربع ٨، ٩، ١١، ١٣ من هذه الضاحية .

وسيستمر العمل في هذا المشروع لمدة اسبوع، وتجيء البادرة لاعضاء الاندية الصيفية بالتعاون مع الهيئة العامة لشؤون الزراعة والثروة السمكية في اطار الاهداف التربوية التي يحاول القائمون على هذه الاندية تهيئتها لاعضائها بغرض تنمية حب العمل اليدوي والمحافظة على البيئة الكويتية ونظافتها واعداد الطلاب لتحمل المسؤولية وبث روح الانتماء لبلدهم والعمل على تجميلها واظهارها في ثوب جميل ومظهر لائق.

وكان مدير ادارة النشاط المدرسي قد بدأ بنفسه عملية التشجير عندما قام بغرس اول شجرة بعدها بدأ اعضاء اندية حولي والفروانية وجليب الشيوخ والسالمية والرقة وبيان والدعية في تشجير الطريق وفق خطة وضعها قسم النشاط الصحي بالتعاون مع مشرفي الاندية الذين حضروا لمصاحبة الاعضاء الى موقع العمل.

وتحدث مدير ادارة النشاط المدرسي خالد الحربان لبرنامج صباح الخير نوه فيه الى اهمية برامج الخدمات التي اختطتها ادارة النشاط المدرسي مع كافة مؤسسات الدولة.

وقال ان الهدف من اقامة هذه البرامج هو غرس عاطفة الولاء وحب الارض والوطن والانتماء للكويت وتمنى الحربان لو طبقت مثل هذه البرامج اثناء العام المدرسي ليشارك الطلاب في تشجير الطرق والحدائق العامة.

● الحربان يشرف على عملية التشجير

مفكرة القارئ

مفكرة القارئ — خدمة إعلانية للمعلن والقارئ

ترجمة
الأبراج للترجمة
● ترجمة معتمدة ومصدقة
● جميع اللغات والمواضيع
٢٤٤٢٣١٠/٢٤٢٦٦٨٦

معاهد
معهد البدر العلمي
يرحب بكم لحجز اماكنكم في دورات التقوية للمرحلتين الثانوية والمتوسطة، الطباعة والتلكس، الخياطة والتفصيل، تذاكر الطيران، السكرتارية التنفيذية، المحاسبة والاختزال، الانجليزي والترجمة، محو الأمية
التقرؤت ٢٥٣١٠٤٤، ٥٦٣٥٢١٢

تصوير فيديو
وفوتوغرافي
حفلات × اعراس
جميع المناسبات
٢٥٥٠٨٥٢ ، ٢٥٤٥٩١٢
نزار ابو السبع

حفلات
* حجز قاعات
* فرق موسيقية
* تصوير فيديو
٢٤١٨٩٦٥ فايز الوحش

تنظيف
فلل × شركات
وسجاد
باحدث المعدات
وأقل الأسعار
شركة وربة للتنظيف
ت ٢٥٢٦٤٠٥ × ٢٥٦٠٦٠٦

مفروشات
بشرى سارة
× الدوبلتية الخشب ٢٥ د. للمتر
× المطارح الأرضية ١٥ د. للمتر
× طقم كنبات فخم ١٩٠ د.
تصليح وتجديد جميع الأطقم القديمة × صناعه متقنة وقوية × المعينة خلف شركة الصقر جانب جرفان للرخام محمد ابو عقل
ت ٩٠٢٦٠٢

كراج ومحطة
العسعوسي
● غسل وشحم سيارتك الصالون بـ ٣ دينار مع هدية
● استراحة خاصة للرجال وأخرى للسيدات مع مشاهدة أفلام المصارعة
● ميكانيكا وتصفية بالكمبيوتر
● نفتح أيام الجمعة ت ٧٤٩٢٤٤
الري بجانب خالد الطيار للسيارات متفرع من ش الغزالي

تاكسي
تاكسي برقان
طلبات داخل وخارج البلاد
٢٤١٧٩٣٢ × ٢٤٤١٠١٦
٧١٤٠١١ × ٤٦٤٣٦٠
٧٣٦٠١٤ × ٤٦٤٣٦١

ترجمة
شركة كاظمة للنشر والترجمة والتوزيع
● ترجمة لجميع اللغات
● مترجمون محلفون ومعتمدون
● التصديق من الجهات الرسمية
للاتصال/ ٢٥٥٥٩٦٨ / ٢٥٤٣٣٢٩

اسفنج
البغلي للاسفنج
ديوانيات وفرشات ومخدات
جميع المنتوجات الاسفنجية
● نفتح أيام الجمعة.
الري - شارع الغزالي
ت ٧٣٢١٢٣ - ٧١٤٤١٧٧

تنظيف
مدارس، فلل، شركات، مشاريع،
مجمعات، مستشفيات
فنادق، سجاد
مؤسسة موضي الشملان للتنظيف ٧٤٧٣٨٢

فيديو وتلفزيون
المركز الثلاثي الالكتروني
استلم جهازك صالحا خلال ٢٤ ساعة
★ خدمة منزلية سريعة واسعار مغرية ت ٢٥٢١١٠١ مجمع ضارعة مقابل سينما حولي الصيفي .

تصوير فيديو
وفوتوغرافي
استعداد تام لتصوير الحفلات وجميع المناسبات بواسطة مصورين محترفين ومصورات
ت ٢٤٦٢٠٣٠-٢٤٦٢٠٣١

فيديو
شركة ايفل
● اشتراك ٥٠ فيلما ٢٥ دينارا
● ٣٠ فيلما - ١٠ دنانير شهريا
★ احدث الأفلام والمنوعات الأجنبية من لندن
النقرة ش ابن خلدون
٢٥٦٢٤٩٣ ، ٢٥٣٣١٤٨

ديكور وصيانة
الشرف للتجارة والمقاولات العامة
● ديكور، ترميم وبناء، كهرباء، نجارة، صحية، صيانة عامة، حجر ورخام، ورق جدران بلاستيك ٧٠٠ فلس للمتر الطولي
ت ٢٥٥٠٠٣٤، ٢٥١٨١٦٦

تاكسي
القدس
٢٤ ساعة
داخل وخارج الكويت
٤١٠٩٨٨ الكويت
٤١٣٤١٤
٧٤٣٣٦٩ الفروانية

ترجمة
الرائد للترجمة
● جميع اللغات وكافة الموضوعات مع الطباعة
● مترجمون معتمدون
٢٤١٨٠٩٠

ايريال تلفزيون
تركيب ايريال للكويت ودول الخليج وايريال مركزي . شبكات المائية تمديدات كهربائية، انتركم، ستيريو، تصليح فيديو وتلفزيون، خدمة منزلية سريعة وبأسعار مناسبة.
مؤسسة عبد الله العزدي
السالمية ش الدمنة ٥٦٣٦٩٧٨

تنظيف
اعتمدوا
المصبغة اللبنانية الكبرى
لتنظيف السجاد والمفروشات وفرش السيارات السامية مقابل عمارة السلام المدورة ٥٦١٧٧٦٥

تنظيف
● جميع اعمال التنظيف ، بنايات ، مشاريع
● قسم خاص لتنظيف السجاد والزجاج المرتفع
● ايدي مهرة ، احدث الالات وأقل الاسعار
العطوان للتنظيف
٢٥٥٤٠١٦ ، ٢٥٥٤٠٤١

ايريال تلفزيون
مؤسسة كويتنا الكهربائية
● ايريال ٢٧ المنت ٣٣ دينار
● ايريال ١٨ المنت ٣٠ دينار
● اضافة ايريال لجميع محطات الخليج مع البوستر ٣٤ دينار
● تركيب زينة الأفراح والأعمال الكهربائية ت ٧٣٧٣٢٢

المنيوم وزجاج
تعهدات وصيانة
أعمال الالمنيوم والزجاج والبارتشن
ت ٥٦٢١٥٤٣ ابو علي

ديكور
ركن الديكور
● ورق جدران ٨٠٠ فلس م٢ مع التركيب
● منظر بحجم الجدار ١٠ دينار مع التركيب
● ورق جوت ، اسفف ، سجاد
● المنيوم ، اصباغ ، تكييف
● تأثيث مكاتب ، بناء شاليهات
٥٦٣٥٩٥٨

تاكسي
المدينة
٢٤١٣٦٥١ ، ٢٤١٣٦٥٧
الكويت
٥٧٢٣٨١١ ، ٥٧٢٣٧٢٠
السالمية

تنظيف
شركة الاثيل للتجارة
استعداد لكافة اعمال التنظيف
فلل × سفارات × شقق × غسل السجاد وتلميع الالمنيوم والزجاج باحدث الالات وبأقل الاسعار
ت ٢٤٦٥٧٥٤

تنظيف
تنظيف سجاد وموبيليا في بيوتكم
مؤسسة النجمة للتنظيف
ت ٥٦٢٤٧٢٥

ايريال تلفزيون
معرض الناصرية
★ تركيب ايريال للكويت و العراق ٣٠ د.ك.
★ اضافة ايريال للخليج مع بوستر ٣٥ د.ك.
★ ايريال مركزي للبنايات والفلل
ت ٥٦٣١٧١٣

تكييف مركزي
مؤسسة المسيلم الهندسية العالمية
التكييف المركزي والصيانة
خدمة سريعة ليلا ونهارا باشراف مهندسين متخصصين بمكائن امريكية ويابانية اتصلوا بنا تصلكم فورا
ت ٧٤٦٤٢٨

كمبيوتر
تعلم استعمال الكمبيوتر الشخصي
MSX صخر
والبرمجة بلغة ال BASIC
● دورات مبتدئية بـ ٣٠ دينار فقط
● دورات برمجة كاملة بـ ٦٠ دينار
معهد الفرابي الثقافي الاهلي
ت ٢٤٣٩٣٢٤/٥ رخصة رقم ١٠٠

ترجمة
متخصصون ذو كفاءة عالية جدا وخاصة في الاقتصاد والعلوم
ت ٢٤٢٩٤٧٦

تكييف مركزي
مؤسسة البندر
التكييف المركزي والصيانة
خدمة سريعة ليلا ونهاراً
اشتراك سنوي ٥ دينار
للطن ت ٧٤٥٧٨٥

كمبيوتر
DISKETTE BOXES
١٢,٥٠٠ د.ك
١٦,٥٠٠ د.ك
ATL ATLANTIC
الأطلسي
TEL 424868 - 424878

زهور
زهور الزين
● زهور ونباتات يوميا من هولندا.
● تجهيز الأفراح وتزين السيارات .
● خدمة سريعة وتوصيل الطلبات إلى جميع المناطق .
ت : ٥٦٣٩٣١١

ديكور
«٤٠ دينار فقط»
تركيب ورق جدران لغرفة ٤×٤م وارتفاع ٣م
● لدينا كميات من الورق للبيع بالجملة وباسعار مناسبة . : ٨١٦٩٣٨
٨٤٦٨١٥ - ٨٤٦٨٣٠

ايريال تلفزيون
اذا اردت الافضل فعليك بالمرمر
جميع انواع الشبكات لجميع دول الخليج وبالسعر الذي يناسبك
خدمة سريعة ومتقنة
السالمية مقابل نادي الجوالة
مؤسسة المرمر الكهربائية والالكترونية ت: ٥٦٢٤٣٩٦

المنيوم ومطابخ
الدواوين
القيام بكافة اعمال الالمنيوم والمطابخ المعدنية من حديد مدهون واستيل كامل × استعداد لصيانة اعمال الالمنيوم ش الغزالي مقابل اسفنج البغلي ت ٧١٦٠٢٧ ، ٧١٣٧٨١ ، ٧١٩٧٩٣

ايريال تلفزيون
مؤسسة البدر للكهرباء
★ تركيب ايريال ابتداء من ٣٢ دينار للكويت فقط
★ تركيب ايريال لجميع دول الخليج مع بوستر
★ تصليح فيديو وتلفزيون
السالمية مقابل نادي الجوالة ت ٥٦٤١٩٧٣

ديكور
مركز العبير للديكور
ورق جدران، اسقف صناعية، ارضيات بلاستيك، قواطع، منجور، اسقف، المنيوم، مطابخ، حجر، بناء
● صبغ الغرفة الواحدة ٢٠ دينار
ت ٢٥٤٧٩٤٧
النقرة ش العثمان قرب اشارة شرحبيل

ديكور وصيانة
شركة النداء التجارية
جميع اعمال الديكور، ترميم، المنيوم، اصباغ، صحية، نجارة، ورق جدران بلاستيك سعر المتر الطولي ٦٠٠ فلس
تليفون: ٥٦٢٢٥٤١

نجارة وديكور
مستعدون لجميع اعمال النجارة والديكور من الدرجة الاولى وبأسعار متهاودة ت: ٢٤٥٢٤٢٤
محمد بشير

زهور
مركز زهور سلطان
★ دائماً في الطليعة
★ زهور ونباتات من هولندا يوميا
★ توصيل الطلبات للمنازل والفنادق والمستشفيات
ت ٢٥٣٣٤٩٦/٢٥٣٣٦١٦

خادمات
● خادمات ومربيات متخصصات .
● فتيات تجميل ، خياطات .
● مدربات رياضة .
● سواقين ، عمال .
ت ٢٤٤١٣٩٥ ★ ٢٤٤١٣٨٧

ايريال تلفزيون
مؤسسة حمدان الحمدان
★ تركيب ايريال تلفزيون للكويت
★ تركيب ايريال لدول الخليج مع البوستر
★ تصليح فيديو وتلفزيون مع خدمة منزلية
ت ٢٢٥١٠٩٠

ايريال تلفزيون
تمتع بمشاهدة برامج محطات الخليج
بتركيب ايريال مركزي U.H.F. ١٠٠ المنت
موتور ، انتركم ، بدالات ، كاميرات مراقبة
مؤسسة عالم الغد
ت / ٢٥٥٠٩٦٥ - ٧٤٧١٩٨

المنيوم
المسلم وعيدي
اخصائيون في الألمنيوم للفلل والعمارات وأعمال الديكور . استعداد لصيانة أعمال الألمنيوم
ت ٨٣٢٧٨٤/٥ ، ٨٤٩٠٤١

حجر اردني
شركة الطامي للتجارة والمقاولات
★ بناء، ترميم، توريد وتركيب الحجر والرخام والبورسلان، أعمال صحية .
★ فرع خاص . لجميع أنواع الاعلان
٤٢٣٨٦٠ × ٤١٠٩٢٩

ديكور
مؤسسة اشتار
للتجارة العامة والمقاولات
جميع أعمال الديكور ترميم بناء أعمال المنيوم أصباغ أدوات صحية ورق جدران بلاستيك سعر المتر الطولي ٦٠٠ فلس مع التركيب
ص.ب ٣٨١٤ السالمية ت ٥٦١١٣٥٠

حجر اردني
● توريد وتركيب الحجر الاردني والرخام والبلاط
● ترميم المباني
مؤسسة فهد السعيدي
الري/ ش الغزالي مقابل البغلي للاسفنج
٧٣٥٦٣٣ موسى سلامه

زهور
مؤسسة القصر الاخضر
زهور × نباتات طبيعية وصناعية خدمة للمنازل ش توتس مقابل المحافظة ت
٢٥٤٤٤٥٧ - ٢٥٤٦٩٣٣

سيارات
مؤسسة منصور الحربي للسيارات
بيع × شراء × تاجير
تاجير سيارات امريكية ويابانية بسائق وبدون حولي / ش الخرطوم خلف نادي القادسية / بناية الغنيم / أينما كنت اتصل بنا نشتري سيارتك وبسعر مناسب ت ٢٥٤٦٧٠٥

هام للطلبة
مكتب الكويت لخدمة الطلبة
يواصل خدماته في :
١- التسجيل في الجامعات الاجنبية - امريكا - بريطانيا
٢- التسجيل في المعاهد الاجنبية لدراسة اللغة ومواد الـ T.O.E.F.L
٣- التسجيل في مدارس السكرتارية والكمبيوتر واستخراج I-20 Form
ت: ٢٤٥٠٨٧٥/٢٤٥٠٨٧٤

قارب بحري
شركة جراق للتجارة
بيع وتصليح جميع أنواع القوارب البحرية الشرق مقابل المطافي
ت ٢٤٤٧٨١٠ ، ٢٤٣٥٢٣٥

مقاولات
مؤسسة أفاق الكويت
للتجارة والمقاولات العامة
● بناء ، ترميم ، ديكور ، أعمال الثانية بأيدي فنية وباشراف مهندسون مختصون وبأسعار مناسبة جداً ، اتصلوا تصلكم فوراً
الفروانية ت ٧١٢٣٤١ ، ٧٤٥٨٩٤

ديكور
نجمة الشرق
تعهدات ديكور ، اسقف صناعية ، ورق جدران برادي عامودية مرايا وزجاج ، زخرفة ونقش وكتابة على المرايا
ت ٤٣٦٣٣٨ ، ٤٣٧٥٧١
المنزل أبو علاء
الشرق/قرب دسمان/مقابل البنك الاهلي

ديكور وصيانة
شركة كويت العرب للمقاولات العامة
● جميع أعمال الديكور، ترميم، أصباغ، صحية، نجارة .
● ورق جدران بلاستيك ٦٠٠ فلس م طولي مع التركيب - هدية
٨٤٣٨٩٥ ، ٨٤٩٠٩٢

عقارات
بيع وشراء × ايجار واستئجار
مطلوب ولدينا فلل وادوار من فلل . شقق ومكاتب ومخازن في جميع مناطق الكويت .
مكتب حيدر مال الله
المباركية مجمع القطان دور ٢
ت ٤٢٨٥٩٠ × ٤٢٩٥٠٤

اليوم ختام البطولة التجريبية للسباحة

الحد الادنى للمسابقات ارتجاليا ولا عقاب للمسجلين الممتنعين عن المشاركة

● مطلوب نقطة نظام

● لحظة انطلاق احدى المسابقات

واصل العربي صدارته للبطولة التجريبية للناشئين والعربي للسباحة القصيرة التي ستختتم اليوم على حوض النادي العربي الرياضي.. وقد جاءت مسابقات اليوم الاول والثاني للبطولة دون المستوى ولم تستطع فرق الاندية من الحصول على اية نقطة في سباق ٤×١٠٠م حرة للمرحلة الثالثة لعدم تحقيق الحد الادنى للمسابقة ٤٠ر٤ ق وكان فريق العربي قد احتل المركز الاول مسجلا ٥٠ر٤٦ر٤ ق. وفي سباق ٥٠ م صدر للمرحلة الاولى استطاع لاعب كاظمة سعود احمد ان يحصل على المركز الاول بزمن ٤٥ر٤٩ ث بينما لم يحقق ١٨ لاعبا الحد الادنى «٥٠ ث».. واتحاد السباحة نجح في تنظيم البطولة التجريبية كي يمكن تصحيح الاخطاء التي يقع فيها الاتحاد والاندية والمدربون خلال البطولة المقبلة .

● الحد الادنى.. ارتجاليا

عندما قررت اللجنة الاولمبية وضع حد ادنى للمسابقات توسم الجميع خيرا للنهوض بمستوى اللعبة ولكن للاسف لم يكن الحد الادنى للمسابقات بناء دراسة مسبقة لمستويات السباحة بل جاء ارتجاليا لذلك نجد اللاعبين في مسابقات الامس لم يحققوا المستويات المطلوبة. وبالتالي لم تحسب نقاط لهم ولناديهم. والدليل على ارتجالية وضع الحد الادنى ان يكون زمن الـ ٥٠ م في سباق «الصدر، الظهر، الفراشة، الحرة» هو ٣٥ ث ولم يوضع في الاعتبار اختلاف طرق السباحة لكل منهما.. وبالعين المجردة يمكن ملاحظة درجة الصعوبة لكل طريقة.. وكانت اللجنة الفنية قد تناست وضع الحد الادنى لمسابقة التتابع المتنوع لمختلف الاعمار. وكان من الافضل على اللجنة الفنية ان تأخذ في الاعتبار الازمنة التي سجلت الاعوام الماضية وتأخذ الزمن السادس لكل مسابقة كحد ادنى .

● اين العقاب!

لجنة الحكام تبذل جهودا كبيرة في توزيع اللاعبين على الحارات قبل البطولة مع تحديد الوقت لكل سباق طبقا للقانون الدولي ولكن للاسف هناك اندية ترسل اسماء اللاعبين ولم يشارك في النهائي سوى لاعب واحد فقط.. لذلك يجب على الاتحادات ان يتخذ خطوات ايجابية بالبطولات المقبلة في حق اللاعب الذي يسجل اسمه ولم يشارك وتطبق عليه غرامة مالية كعقاب له .

● النظام دليل التقدم

تحديد الوقت لكل مسابقة نظام جديد يطبق لاول مرة ببطولات السباحة ولكن للاسف نجد اصرار المدربين والمشرفين على تواجدهم مع اللاعبين في كل سباق مما يؤدي الى التأخير.. ولكل مدرب برنامج زمني للمسابقات وما عليه إلا تنبيه اللاعب لمسابقته وعدم التواجد معه بجوار الحوض.. ولتطبيق ذلك بشكل جيد يجب تواجد اعضاء الاتحاد في كل يوم من ايام البطولة مع اهمية تواجد رجال الامن.. حتى يتسنى للحكام ادارة البطولة بما يتناسب مع القانون الدولي والبرنامج الزمني للبطولات .

● برنامج مسابقات اليوم

- المرحلة الاولى: ٥٠ م فراشة - ١٠٠ م حرة - ٤×١٠٠ م متنوع
- المرحلة الثانية: ٥٠ م فراشة - ١٠٠ م حرة - ٤×١٠٠م متنوع
- المرحلة الثالثة: ٥٠ م حرة - ١٠٠ م صدر - ٤×١٠٠م متنوع
- المرحلة الرابعة: ٥٠ م حرة - ١٠٠ م ظهر - ٤×١٠٠ م متنوع
- المرحلة الخامسة: ٥٠ م ظهر - ١٠٠ فراشة - ٤×١٠٠ م متنوع .

وقد اسفرت النتائج الفردية لليوم الثاني عن التالي .

● المرحلة الاولى

- ٥٠ م صدر الاول: سعود احمد «كاظمة» وسجل ٤٥ر٤٩ ث. الثاني : فهد علي «العربي» ٨٧ر٥٠ ث ، الثالث: انور عبدالرزاق «العربي» ١٤ر٥١ ث .
- ١٠٠ م ظهر: الاول: عبدالله يوسف «العربي» ٧٩ر٣٥ر١ ق، الثاني: خالد حسين «العربي» ٤٧ر٣٧ر١ ق ، الثالث: وائل العدساني «القادسية» ١٦ر٤٨ر١ ق .
- ٤×١٠٠ م حرة: الاول: فريق العربي وسجل ٢٥ر٤٠ر٥ ق ، الثاني: القادسية ٥٣ر٢٠ر٦ ق، الثالث: كاظمة ١٧ر٢٨ر٦ ق .

● المرحلة الثانية:

- ١٠٠ م ظهر الاول: صلاح العدساني «القادسية» وسجل ٧٤ر٢٢ر١ق، الثاني: نايف خضر «العربي» ٥٩ر٢٨ر١ ق، الثالث: انور يعقوب «العربي» ٦٥ر٣٣ر١ ق .
- ٥٠ صدر الاول: عبدالله سليمان «العربي» وسجل ٦٨ر٤١ ث، الثاني: طلال الفضل «القادسية» ٢ر٤٢ ث، الثالث: علي النجدي «العربي» ٨٠ر٤٣ ث .
- ٤×١٠٠ م حرة الاول: فريق القادسية وسجل ٤٤ر١٨ر٥ ق، الثاني: العربي ٩٩ر١٨ر٥ ق، الثالث: كاظمة ٢٤ر٥٦ر٥ ق .

● المرحلة الثالثة

- ٥٠٠ م ظهر: الاول عبدالله عبدالملك «العربي» وسجل ٦٣ر٣٦ ث. الثاني: محمد حمود «الجهراء» ٤١ر٣٧ ث، الثالث: عدنان مزيد «القادسية» ٥٣ر٣٨ ث .
- ١٠٠ م فراشة الاول: وليد العثمان «كاظمة» وسجل ٧٠ر٢٠ر١ ق، الثاني: عبدالملك عبدالرحمن «العربي» ٧٨ر٢٥ر١ ق، الثالث: فيصل عبدالمجيد «العربي» ٧٥ر٢٦ر١ق .
- ٤×١٠٠ م حرة الاول: فريق العربي وسجل ٥٠ر٤٦ر٤ ق، الثاني: القادسية ٨٦ر٤٦ر٤ ق، الثالث: كاظمة ٣٩ر٠٥ر٥ ق .

● المرحلة الرابعة

- ١٠٠ م حرة الاول: سعد الهرشاني «القادسية» وسجل ٣ر٥٩ ث، الثاني: خالد الريس «القادسية» ٣٩ر٠٢ر١ ق، الثالث: وليد حبيب «العربي» ٨١ر٠٥ر١ ق .
- ٥٠ م فراشة الاول: خالد الريس «القادسية» وسجل ٢٩ر٢٩ ث، الثاني: ايمن العسكري «كاظمة» ٢٩ر٣٢ ث، الثالث: محمد شويكي «الجهراء» ٤١ ر٣٤ ث .
- ٤×١٠٠ م حرة الاول: فريق القادسية ٠١ر٢٢ر٤ ق، الثاني: العربي ٣٣ر٣١ر٤ ق .

● المرحلة الخامسة

- ٥٠ م حرة الاول: عبدالله البحر «القادسية» وسجل ٧٠ر٢٨ ث، الثاني: احمد شويع «العربي» ٤٢ر٢٩ ث، الثالث: محمد الدوسري «القادسية» ٢٠ر٣١ ث .
- ١٠٠ م صدر الاول: احمد الهدهود «القادسية» وسجل ٤٣ر١٥ر١ ق، الثاني: خالد سالم «القادسية» ٢٧ر٢٧ر١ق، الثالث: محمد سند «العربي» ٠٩ر٢٩ر١ ق .

هل تشهد الالعاب العربية ميلاد الاتحاد العربي للصحافة الرياضية؟؟

الرباط - من لطفي الشطي:

من جديد ومع قرب الالعاب العربية السادسة التي ستقام بالمغرب في شهر اغسطس يعود الحديث عن امكانية ميلاد «الاتحاد العربي للصحافة الرياضية» وهو جهاز ستكون له في نظر المتعمقين اهميته خصوصا اذا ما عرفنا اتساع رقعة الوطن العربي وبالتالي تعدد الجهات الاعلامية الرسمية والشعبية الوطنية .

وفي هذا الاطار خصصت صحيفة الاتحاد الاشتراكي المغربية هذه المناسبة للحديث عن هذا الموضوع وتساءلت عن المستوى الذي وصلت اليه الصحافة الرياضية العربية وهل حصل تطور في هذه الصحافة شكلا ومحتوى ام انها تتلمس في زحمة التطور لايجاد شخصيتها وتوجيهها الذي يخرج من نطاق المحلي والقطري الى القومي العربي .

واذا كان تاريخ هذه الصحافة حديثا بكل تأكيد لانه يعود اساسا الى بداية حصول «كل بلد عربي على استقلاله» فان كل الصحف العربية اليوم تحتوي من ضمن ما تحتوي عليه على صفحات رياضية تختلف في الرؤيا والتحليل والتعامل وهذه الصحافة العربية الرياضية لم تأت من العدم. بل انطلقت من بداية اهتمام الانسان العربي بالرياضة. وبداية ظهور كتاب رياضيين بمعنى انه لم يكن هناك تخصص بل كانت اجتهادات وابداعات كتابية تحولت فيما بعد الى ان يصبح هؤلاء صحفيين رياضيين .

صحيفة الاتحاد الاشتراكي المغربية طرحت السؤال التالي: «هل فكر الصحفيون العرب داخل الوطن العربي في خلق جهاز يضم الكتاب والنقاد والمحللين الرياضيين، اي باختصار ما يطلق عليهم عادة «الصحفيون الرياضيون» جهاز يكون عبارة عن رابطة او اتحاد او جمعية حتى لا نقول نقابة لان هذه الكلمة توحي للكثيرين دائما ان ثمة رائحة التوجه السياسي في هذا الجانب»؟

لقد كانت فكرة انشاء هذا الاتحاد قائمة دائما لكنها ظلت تصطدم بواقع عربي يكاد يكون مفككا لان المبادرة التي تأتي من البلدان المغاربية «تونس او الجزائر اوالمغرب» ترفض بلباقة - حسب صحيفة الاتحاد الاشتراكي - او تحفظ من طرف بلدان المشرق والخليج العربيين، والمبادرة الاتية من المشرق او من الخليج يتم الوقوف ازاءها مغاربيا بنوع من السلبية والتحفظ اللبق ايضا لسبب واحد وهو ان الجهة صاحبة الاقتراح تنطلق من فكرة احتواء نتائج اقتراحها واستثمارها لصالحها، ولاحظت الصحيفة ان هذا الموقف يعتبر مسؤولا عن غياب الحسم والقرار العربي المتسامح باتجاه خلق تنظيم رياضي عربي تتعايش داخله كل الجهات وتكون فيه الريادة لمن يبدع «بعيدا عن التهافت والاقليمية والشوفينية وعقدة التفوق التي مايزال الصحفيون العرب من خارج الرقعة المغاربية يتشبثون بها نظرا للظروف التي يعمل فيها هؤلاء والاخرى التي نعمل فيها نحن» .

الفكرة على ما يبدو لم تنضج بعد وعلى الاصح ظلت تتأرجح بين القبول والرفض والتحفظ وفي هذا المضمار اعادت الصحيفة المغربية الى الاذهان موقف بعض الصحافيين الرياضيين الذين يعتقدون بان الخطوة الاولى يمكن ان تنطلق من احداث اتحادات مناطقية عربية: اتحاد بلدان المغرب العربي، اتحاد بلدان المشرق العربي، اتحاد بلدان الخليج العربي، وانطلاقا من هذه الاتحادات الجبهوية يمكن وضع المربع الاول لبناء الاتحاد العربي للصحافة الرياضية.

وتحدثت صحيفة الاتحاد الاشتراكي المغربية عن فكرة اخرى يدافع عنها فريق اخر يرى انه من الافضل وافيد لحسم كل اثانية او . حساسية ان يقام الاتحاد تحت اشراف الجامعة العربية التي يمكنها ان تدعو عبر قناتها الاعلامية الى عقد اجتماع لممثلي الاتحادات القطرية للصحافة الرياضية في البلدان العربية .

هنا تعترض الصحيفة المغربية على التوجهين الاثنين «لان خلق اتحاد تحت مظلة الجامعة العربية تقول الصحيفة - معناه «ترسيم» هذا الاتحاد اذ ان المفروض ان يتدبر الصحفيون الرياضيون -امرهم خارج الدوائر الرسمية ولو بشكل نسبي، وثمة مشكل اخر معقد. مصر، حاليا يوجد هذا البلد العربي، خارج «جدار» الجامعة العربية بقرار عربي سياسي، السؤال هو هل تقبل مصر اذن والحالة هذه ان تدخل من النافذة «او على الاصح ان يتم ادخالها من النافذة» بعد ان تم اخراجها من الباب؟» وتضيف الصحيفة المغربية قائلة: «سيكون الانسان مجنونا او متخلفا عقليا ليظن انه يمكن انشاء هذا الاتحاد دون مصر «احببنا ام كرهنا» سواء بالنظر الى حجم مصر السياسي او الثقافي او الرياضي او الحضاري، او بالنظر الى تقاليدها الصحفية والاعلامية العريقة التي كانت هي المدرسة التي تعلم منها كل العرب وهذا نقوله احقاقا للحق، وفي جانب اخر «سيكون الانسان مجنونا ليظن ان بامكان مصر ان تنخرط في اتحاد تحت مظلة الجامعة العربية التي لا تعترف مصر بشرعية هذه الاخيرة جملة وتفصيلا. واكثر من ذلك فان مصر مثل لبنان وسوريا لن تقبل ان تكون مشاركتها هامشية في هذا الاتحاد بل ان تكون في موقع القرار» .

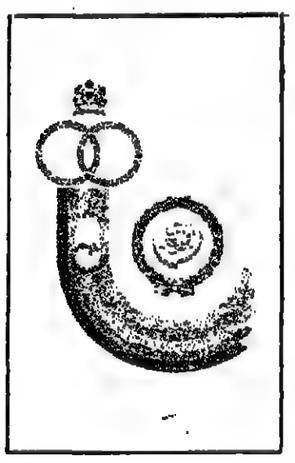

● شعار الدورة

مسابقة للمونوبولي

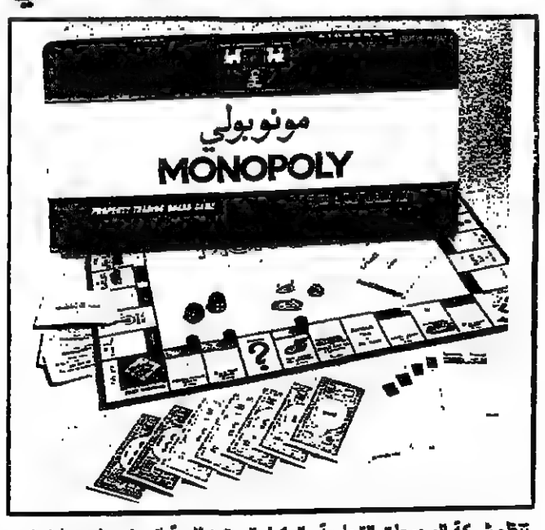

تنظم شركة المجمعات التجارية، الوكيل المعتمد للعبة المونوبولي وادنجتون مسابقة مونوبولي - الكويت لعام ١٩٨٥ التي ستعقد يوم الجمعة ١٩ يوليو في فندق الهيلتون. وهذه المسابقة بمناسبة الذكرى الخمسين لاشهر لعبة في العالم .

احضر مونوبولي الى الالعاب الاميركية تشارلز دارو الذي تقاعد عن العمل في عمر ٤٦ بعد ان اصبح مليونيرا.

سيتبارى لاعبو المونوبولي الجديين في فندق الهيلتون ويضعون مهاراتهم في لعبة الصفقات التجارية العقارية الواحد ضد الاخر.

بعد دورتين تمهيديتين، سيتبارى الفائزون على المركز الاول يوم السبت ٢٠ يوليو.

اما الفائز النهائي يوم السبت فسيحصل على رحلة مجانية الى نيويورك، بالاضافة الى تكاليف الفندق والتكاليف الاخرى ليشترك في مسابقة العالم في لعبة المونوبولي لسنة ١٩٨٥ .

كانت الاشتراكات متواجدة في مجمع الخليجية التجاري من ١ - ١٠ يوليو ولقد اعلم جميع الذين قبلت اشتراكاتهم.

تود شركة المجمعات التجارية ان تتقدم بالشكر للمساهمين في هذه المباريات: سفريات الريس الذين قدموا تذكرة السفر الكويت نيويورك الكويت، فندق الهيلتون لتقديمها مكان انعقاد المباريات والشركة الكويتية لتعبئة القناني «بيبسي كولا» لتقديمها المرطبات.

اما شركة المجمعات التجارية فانها ستقدم الاقامة في نيويورك والتكاليف الاخرى لاقامة الفائز الاول في نيويورك.

وبالنيابة عن المساهمين في هذه المسابقة تود شركة المجمعات الكويتية ان تتقدم بالشكر للحكمين، باتكرز ومارشال اللذين تطوعا للتحكيم في مسابقة مونوبولي الكويت ١٩٨٥ .

رئيس اللجنة الاولمبية يتحدث عن الاعتداء الاثم

يتحدث الشيخ فهد الاحمد رئيس اللجنة الاولمبية الكويتية ورئيس الاتحاد الكويتي لكرة القدم عن الاعتداءات التي تعرضت لها البلاد يوم الخميس الماضي بتفجير المقهيين الشعبيين في الشرق والسالمية وذلك في الساعة الحادية عشرة في برنامج الرياضة والشباب الذي يقدم في الفترة الصباحية بتلفزيون الكويت . كما يقوم تلفزيون الكويت بعرض لتسجيل نهائي ويمبلدون للتنس الارضي وذلك في الثانية والنصف ظهرا على البرنامج الثاني .

تشكيل لجنة للتحقيق مع صادق وعبدالناصر

استدعى مجلس ادارة النادي العربي العضوين جواد عبدالله عبدالرضا وصادق عباس لاجراء تحقيق معهما وذلك بناء على الطلب الذي قدمه صادق عباس واللجنة تضم ابراهيم شهاب وعبدالرزاق معرفي وعباس عبدالله الاستاذ وقد قرر المجلس عرض ما تتوصل اليه التحقيقات في الجلسة القادمة للنادي كما قرر النادي في محضر اجتماعه الذي عقد برئاسة احمد عبدالصمد الموافقة على انشاء ملعب جديد لكرة اليد بمبلغ وقدره ٥٢٨ دينارا .

ووافق المجلس على تعيين حسين غانم مساعدا لمشرف فريق الدرجة الاولى وتحت ٢٠ سنة لكرة القدم .

تراكم الديون وراء الغاء المعسكرات

● عادل الرقم

قال عادل الرقم مدير ادارة النشاط الاهلي بوزارة الشؤون الاجتماعية والعمل ان الهدف من وراء منع الاندية من اقامة معسكرات تدريبية هو تخليصها من الديون حيث ان اقامة المعسكرات يرهق ميزانية الاندية. وبين ان القرار ينسحب على هذه السنة .

اسبوع رياضي بين الشؤون والكهرباء

بمناسبة الحملة الترشيدية لاستهلاك الكهرباء والماء يقام اسبوع رياضي تنظمه وزارة الكهرباء والماء بالتعاون مع وزارة الشؤون الاجتماعية والعمل ادارة الشباب والطفولة وذلك بالفترة من ٢٧ الجاري ومن اول اغسطس تقام المباريات في كرة القدم والسلة والطائرة والتنس واليد وذلك على ملاعب مركز شباب الفيحاء وبطريقة خروج المغلوب من مرة واحدة .

عودة الشمري لتدريب ملاكمة كاظمة

● سالم الشمري

قرر سالم الشمري العودة مرة اخرى الى تدريب فريق الملاكمة بنادي كاظمة. ويعتبر الشمري من الكفاءات الوطنية في مجال تدريب اللعبة ويعكف الان على اعداد كتاب حول اصول التدريب .

اتحاد الملاكمة يبعث ببرقية استنكار الى الامير ونائب رئيس الوزراء ووزير الشؤون

● مبارك جابر العلي

ارسل رئيس واعضاء الاتحاد الكويتي للملاكمة برقية الى سمو امير البلاد - حفظه الله - يشجب ويستنكر فيها الحادث الاجرامي البشع على المقاهي الشعبية في السالمية والشرق والذي اسفر عن وفاة ضحايا ابرياء لا ذنب لهم وفيما يلي نص البرقية:

حضرة صاحب السمو امير البلاد المفدى حفظه الله .

باسم رئيس واعضاء مجلس ادارة الاتحاد الكويتي للملاكمة للهواة، نستنكر الحادث الاجرامي البشع على المقاهي الشعبية الذي ازهق ارواح اطفالنا وابنائنا الابرياء وندين هذا العمل الاجرامي، حمى الله الكويت وشعبها من كل مكروه، وندعو الله تعالى لسموكم بطول العمر والصحة وذخرا لشعبنا الكويتي ورحم الله الشهداء الابرار وجعلهم في جنات الخلد.

وارسل الاتحاد برقية مماثلة الى رئيس مجلس الوزراء بالنيابة نائب رئيس الوزراء وزير الخارجية وبعث الاتحاد ببرقية ثالثة الى وزير الشؤون الاجتماعية والعمل.

عبدالرضا المحميد مشرف حوض الفروانية

محو امية السباحة افضل الرياضات

حوض الفروانية احد الاحواض التابعة لوزارة التربية والتي تحاول محو امية السباحة وتعليم الطرق المنوعة بالاضافة الى تصحيح الاوضاع وتطعيم الاندية بلاعبين بارزين.

فهذا الحوض يخدم ٦ مناطق هي: الفروانية، خيطان، العمرية، جليب الشيوخ، الحساوي، ومنطقة الرابية.

فقال عبدالرضا عبدالله المحميد مشرف الحوض:

ان الخطة العامة لهذه الاحواض هو محو امية السباحة وتعليم المبادىء الاولية للسباحة المنوعة، وتصحيح الاوضاع وتعليم الطرق الاخرى والمنوعة للسباحة بالاضافة الى الحفل الختامي والذي سيشارك فيه اولياء الامور بالاشتراك مع ابنائهم، كما ان البرنامج الزمني يعتمد على فترات التعليم والطرق المختلفة وتقسيم الطلبة والاشتراك في البطولات العامة والاختبارات المختلفة وخاصة اختبارات محو الامية.

● الاقبال شديد على كافة الاحواض

لا ننكر ان الدور الفعال الذي لعبته ادارة التربية البدنية والكشافة والمسؤولين على احواض السباحة كان له اكبر الاثر في اقبال الطلبة على كافة الاحواض، لما فيها من امكانيات وادوات وحوافز وقضاء وقت الفراغ بالاضافة الى تعليم السباحة.

فمتوسط الاقبال اليومي عندنا ٣٥٠ سباحا وقد وصل العدد الاجمالي حاليا ٨٥٠ سباحا ومن المؤكد ان هذا العدد كبير نظرا للكثافة السكانية في هذه المنطقة لذا قامت هيئة التدريب بوضع برنامج زمني لافساح المجال امام كافة المشاركين لاخذ فرصتهم، وتسهيل مهام التدريب.

● عبدالرضا محميد

● درس تعليمي للانطلاق

● بالتعاون والتضافر تفوقنا على كافة المشاكل

نظرا لوجود الكفاءات والقدرات المتخصصة في الادارة والمسؤولين على الاحواض، ويتعاون الجميع استطاعوا ان يذللوا كافة الصعوبات وحل جميع المشاكل المتبنية، لذا فان كافة الامكانيات اللازمة لهذه الاحواض، وان وجدت فهي طفيفة ويمكن لطاقم الحوض بالتعاون مع كافة الهيئات القضاء عليها.

● بطولات الاحواض بعد رحلة محو الامية

يقول عبدالرضا.. ان احواض السباحة هدفها الوحيد محو امية السباحة وتصحيح اوضاع السباحة وتعليم المبادىء بالاضافة الى الطرق المختلفة.. اما البطولات تأتي في المرتبة الثانية وما وضعت الا لزيادة المنافسة في المسابقات المختلفة، لاحراز مراكز افضل والحصول على جوائز سمو ولي العهد رئيس مجلس الوزراء.

● الشكر والثناء لسمو ولي العهد..

لا نتكر جهود رائد النهضة الرياضية وتصدير الشباب سمو ولي العهد رئيس مجلس الوزراء على دعمه وتشجيعه لابنائه وبناته في احواض السباحة.. ولا شك فهي لفتة طيبة من سموه.. مما يؤدي الى زيادة المنافسة للحصول على احدى هذه الجوائز وايضا الفوز بكاس سموه.

وكذلك الشكر للجزيل لكافة المسؤولين في الادارة على تعاونهم الوثيق ولتسهيل كافة الطلبات وتذليل الصعوبات وتهيئة الجو المناسب للتدريب، وايضا الى هيئة التدريب وافراد الحوض.

مهرجان موسكو دعاية للشيوعية

ووصف حزب نمساوي معارض مهرجان الشبيبة العالمي الذي سيبدأ في موسكو اواخر هذا الشهر بأنه عمل من اعمال الدعاية للشيوعية .

وقال الناطق باسم حزب الشعب المحافظ جوزيف هوشتيل ان الاسلوب الوحيد للرد على هذا العمل هو بعدم المشاركة فيه .

وحذر من «تدهور» حقوق الانسان حسب اعتقاده في ظل زعامة السكرتير العام للحزب الشيوعي السوفياتي ميخائيل غورباتشيوف . وقال انها «صفعة» للمدافعين عن حقوق الانسان ان يتم الاحتفال بالذكرى العاشرة لاعلان هلسنكي في موسكو .

ومن المقرر ان تقام احتفالات مهرجان الشبيبة العالمي واعلان هلسنكي في الفترة من ٢٧ يوليو الجاري وحتى الثالث من اغسطس المقبل .

بطل اولمبي يموت في حادث سقوط طائرة

كان لهرمان شريده هوايتان: الفروسية والطيران، وكان يقول دوما بان هاتين الهوايتين تحتاجان الى تركيز دائم وقدرة خاصة على رد الفعل السريع وهدوء الاعصاب اذ «لا مكان للمجازفين هنا، فالرعونة يعاقب عليها بشدة سواء اكان ذلك فوق السرج او في الهواء..» وقد حملت له هوايته الاولى بطولة اولمبية ولقب البطولة الاوروبية بينما دفع حياته ثمنا لهوايته الثانية.

وقد سقط مدرب المنتخب الالماني الاتحادي للفروسية بطائرته بالقرب من مكان اقامته في فينزن بشمال المانيا مباشرة، وذلك من ارتفاع يبلغ حوالي ٣ الاف متر حيث كان يطير بطائرته الرياضية. وكان شريدة البالغ من العمر ٤٧ سنة الذي حصل على شهادة طيران منذ عام ١٩٦٨ ويشرف على اكبر مدرسة خاصة بتدريب المظليين يقوم بتدريب اربعة من المظليين على القفز من الطائرة، ولكن مظلة الاخير اشتبكت باحدى عوارض الطائرة الجانبية وهشمتها، فسقطت الطائرة من علو كبير وكأنها «حجر» كما وصفها شهود العيان. وترك هرمان شريدة زوجة سويدية وثلاثة اطفال.

وقد كان هذا الشاب، وهو ابن لمزارع في سلة، خلال الفترة ما بين ١٩٦٠ و١٩٦٢ بطل المانيا في رياضة القفز بالحصان فوق الحواجز واشترك في عام ١٩٦٤ في الالعاب الاولمبية العالمية التي جرت في طوكيو وفاز مع فريقه بميداليات ذهبية كما فاز لوحده بالميدالية الفضية الفردية، وفي عام ١٩٦٥ فاز ببطولة المانيا كما فاز بعدة جوائز كبيرة في مختلف انحاء العالم. وكرئيس لمجموعة فرسان القفز الالمان حقق هذا الرياضي المثالي نجاحا كبيرا لهذه المجموعة فقد فاز باول شكمولة بالبطولةالاوروبية مرتين، كما فاز نوربرت كوف ببطولة العالم عام ١٩٨٢، وفاز الفريق الالماني في لوس انجلوس بالميدالية البرونزية، وقد صرح هرمان شريدة قبل وقت غير بعيد بانه يرغب في بيع مؤسسة طيراته هذه كي يتفرغ لحلبة الفروسية التي يملكها، بصورة كبير..» .

● هرمان شريدة

٤ فرق في افتتاح بطولة القدم بالاردن

تبدأ غدا الجمعة بطولة نادي الوحدات الاردني لكرة القدم بمدينة عمان وتستمر حتى يوم ٢٨ ق الحالي .

ويشترك في هذه البطولة من مصر فريق النادي الاسماعيلي لكرة القدم ومن الكويت فريق نادي الكويت وفريق العراق الثاني الى جانب فريق نادي الوحدات الاردني .

افتتاح دورة الالعاب لدول افريقيا الناطقة بالفرنسية

علم امس في ليبدجان ان الف شاب من ٢٦ دولة من الدول الاعضاء في مؤتمر وزراء الشباب والرياضة في الدول الناطقة بالفرنسية «سيشتركون اعتبارا من يوم الاحد القادم في ياموسوكرو في «دورة الاعاب الدول الافريقية الناطقة باللغة الفرنسية» في اطار العام الدولي للشباب»..

وتتضمن هذه الاحتفالات التي سيشترك فيها شبان تتراوح اعمارهم بين ١٥ و١٨ عاما جانبا ثقافيا ومعرضا علميا وفنيا وندوة حول السلام .

وسيلقي امادو مختار مبو المدير العام لمنظمة اليونسكو كلمة خلال هذه الندوة التي سيحضرها ايضا عدة شخصيات من دول العالم الناطقة بالفرنسية . وتمهيد لهذه الاحتفالات في ياموسوكرو «وجه لوران دونا فولوجو وزير الشباب والرياضة في ساحل العاج نداء الى مواطنيه يدعوهم فيه الى الحفاظ على «الصورة» التي على اساسها تم اختيار بلاده لتنظيم هذه الالعاب حتى « لا تشوه هذه الصورة ولا تخيب الظنون» .

مصيب نجم يشيد بالرعاية الفائقة التي يلقاها منتخب الملاكمة الكويتي من وزير الداخلية المصري

● اليوم ملاكمة الكويت مع منتخب الشرطة

● منتخب مصر يلعب مباراتين في اسبانيا

● القاهرة - ايمن بدره

يقضي المنتخب الوطني الكويتي معسكرا تدريبيا قويا بالقاهرة استعدادا للدورة العربية بالمغرب التي يشارك فيها المنتخب .. وقد التقت الوطن مصيب نجم رئيس بعثة الكويت وامين سر الاتحاد الكويتي للملاكمة ، وعيسى غانم اداري البعثة وامين السر المساعد لاتحاد الملاكمة .. وقد صرح مصيب نجم ان البعثة تلقى رعاية فائقة من احمد رشدي وزير الداخلية المصري ، وكذلك اتحاد الشرطة الرياضي وعلى رأسه الدكتور عبدالكريم درويش واللواء عبدالحكيم الوكيل والعميد سمير ابو السعود ، وان كل الامكانيات متوفرة لاعضاء البعثة في اتحاد الشرطة وكذلك في فندق سونيستا الذي يعسكر فيه الفريق .

● مصيب نجم

واضاف بأن التدريب يتم على ٣ فترات يوميا الاولى في السادسة صباحا وتشمل تدريبات المرونة والاحماء ثم تبدأ المرحلة الثانية في التاسعة صباحا وتتركز على تدريبات اللياقة البدنية والاثقال ثم تأتي الفترة الثالثة والاساسية وتبدأ في الرابعة بعد الظهر وتستمر لمدة ٣ ساعات يركز فيها الفريق على التدريبات التكتيكية والملاكمة . وقال مصيب ان الفريق بدأ برنامجه التدريبي بالتركيز على انقاص اوزان اللاعبين ومحاولة تثبيتها .

وسيلتقي الفريق اليوم في مباراة ودية مع فريق اتحاد الشرطة وينال راحة يوم غد الجمعة حيث يقضي الفريق يوما كاملا في الاسماعيلية .. وقد اشاد نجم بروح اللاعبين العالية والتزامهم التام بالجديد في التدريب والانضباط في المواعيد في برنامج التدريب القاسي الذي يأمل بعد انتهائه في ان يصل الفريق الى مستوى عال يحقق له مركزا مشرفا في الدورة العربية ويرفع اسم الكويت عاليا .

وفي نهاية الحديث عبر نجم وعيسى غانم عن تأثرهما الشديد للحوادث المؤلمة التي تعرضت لها الكويت واتهم فجعوا لهذا الحدث المؤسف وارسلوا عدة برقيات للكويت يعربون فيها عن اسفهم ويأملون ان تكون السحابة السوداء قد ازيلت من سماء الكويت الغالية .

● المنتخب المصري يلعب مباراتين بأسبانيا

اذى المنتخب المصري لكرة القدم اخر تدريباته بالقاهرة امس على فترتين صباحا وبعد الظهر ركز الوحش على بعض التدريبات الخططية ثم غادرت البعثة القاهرة في ساعة متأخرة متجهة لاسبانيا بعد ان انهت معسكرها المغلق في فندق سونيستا بالقاهرة قبل موعدها المحدد حيث تقضي اسبوع بأسبانيا قبل السفر للمغرب يوم ٢٣ من الشهر الجاري حيث يلعبون مباراتين في اسبانيا مع فريقين تم الاتفاق معهما .. المعروف ان البعثة تضم ٢٢ لاعبا بعد استبعاد ٣ من اعضاء المنتخب هم اشرف قاسم واحمد حسن ومحمد حازم .. يرأس البعثة محب يوسف ومعه الجهاز الفني والاداري .

وبالنسبة لابراهيم يوسف احسن دفاع في مصر وافريقيا وما يطالب باشتراكه جمهور كرة القدم في مصر فقد صرف النظر عن المجازفة بالاشتراك في مباراة العودة خاصة بعد ان ضاعف التعادل في المباراة الاولى من قوة وعنف المباراة وبسبب اصابته التي لم يعالج منها نهائيا ولن يستطيع الاشتراك في اية مباراة قوية قبل اغسطس القادم .

واكد اللاعب محمود الخطيب في تعليق له على نتيجة المباراة الاولى ان استعداد مصر للمباراة كان ضعيفا للغاية بينما كان استعداد المغرب قويا وان هذا هو السبب الرئيسي وراء ضعف العرض المصري .

وقال انه بالرغم من ان فرصة المغرب في المباراة القادمة اكبر لانها على ارضه ووسط جمهوره الا انه اكد ان الكرة مستديرة وليس لها معايير وبعد ذلك تبقى المعركة قائمة بين الفريق المصري والفريق المغربي وسوف يحسمها في النهاية نتيجة مباراة العودة في الدار البيضاء يوم ٢٨ يوليو الحالي .

● منتخب مصر

● تعقد اليوم لجنة المسابقات باتحاد القدم اجتماعا هاما برئاسة عزمي بدوي للاطلاع على جدول الدوري الذي اعدته لجنة الجدول برئاسة عبدالله غنيم .. واصبح منتظرا ان يبدأ الدوري اواخر سبتمبر او بداية اكتوبر .. وستعقد لجنة الحكام اجتماعا اخر اليوم لتحديد اسماء حكام دور الثمانية لكأس مصر .

● حسن ناصف رئيسا للمقاولون

● تم اختيار المهندس حسن ناصف رئيسا لنادي المقاولون العرب خلفا للمهندس حسين عثمان الذي استقال قبل شهرين تقريبا . كما تقرر اختيار المهندس عادل ايوب مشرفا عاما لفرق القدم ، والمهندس حسين عثمان مشرفا على فرق الناشئين . وتم تعيين ريمو لاعب الاسماعيلي السابق مديرا للكرة بالفريق الاول ومعه مايكل ايفرت مدربا عاما .. ويسري عبدالغني مدربا مساعدا .. وجمال العقاد مساعدا لمدير الكرة . وصلاح مصطفى اداريا ..

● ابو العز ترك الترسانة ليدرب بمسقط

● علمت الوطن ان محمد ابو العز مدرب الترسانة قرر انهاء عقده مع الفريق ليتفرغ للتدريب لاحد الفرق بسلطنة عمان ليلحق بأبو جريشة وفتحي نصير اللذين تعاقدا على العمل هناك .

● المشاكل من جديد بالمصري

● ثارت المشاكل مرة اخرى بالنادي المصري بعد ان تراجع سيد متولي من قرار ايقاف ابنو الذي كان قد هرب للامارات للعب هناك وقد حاول فتحي اقناع مجلس الادارة برأيه فانقسمت الاراء وتفجرت المشاكل .

الشؤون جادة في تعديل قانون الهيئات الرياضية

علمت الوطن ان وزراة الشؤون الاجتماعية والعمل جادة في استحداث بعض المواد في القانون ٤٢ / ٧٨ والذي ينظم العمل بالهيئات والتنظيمات الرياضية وخاصة ما يتعلق بعدم السماح لاي عضو في الاتحادات البقاء في منصبه لاكثر من دورتين متتاليتين «٨ سنوات».

منتخب اليد يفوز على بطل اندية المجر

ادى المنتخب الوطني لكرة اليد مباراتين في المجر فاز بهما .. الاولى كانت مع بطل الدوري المجري للدرجة الاولى رينسيريم وانتهت لصالحنا ١٨/٢٣ والثانية مع بطل الدرجة الثانية فريق يامي شويمار وكانت النتيجة ٢٣/٢٧.

وما يذكر ان المنتخب قد غادر معسكره التدريبي في النمسا امس متوجها الى مدينة بادن بادن بألمانيا الغربية وقد اقام سفير الكويت بالنمسا حفل غداء على شرف الوفد.

القادسية يشارك ببطولة اندية الخليج للطائرة

علمت الوطن ان النية تتجه لدى نادي القادسية للاشتراك ببطولة الاندية ابطال الدوري العام بدول مجلس التعاون والتي تقام في الدوحة خلال المدة من ١٣-١٩ فبراير ٨٦.

السمار مديرا لقوى القادسية

● محمد السمار

طبقا للتعديلات الجديدة بنادي القادسية الرياضي سوف يتم تعيين محمد السمار مديرا لفريق العاب القوى بالنادي وذلك لتصحيح مسار اللعبة مرة اخرى بعد هبوط المستوى بشكل ملحوظ وكان نادي القادسية من الاندية التي حافظت على بطولات القوى بفضل تعاون السمار مع الجهازين الفني والاداري بنجاح.

عدس يجتمع بالمسؤولين بوزارة الشؤون

قام عبدالله عدس رئيس نادي الفحيحيل الرياضي صباح امس بزيارة الى وزارة الشؤون الاجتماعية والعمل حيث التقى بالمسؤولين في ادارة رعاية الشباب وبحث معهم ما يتعلق بالغاء معسكرات الاندية في الخارج.

قطر تستضيف ابطال دوري الخليج للسلة

وافق الاتحاد القطري لكرة السلة على استضافة بطولة الاندية ابطال دوري السلة في دول مجلس التعاون الخليجي التي تقام في المدة من ١٤-٧ سبتمبر بالدوحة ويشارك فيها القادسية الكويتي.

ايثار الايسلندي يتصدر لقاءات الجائزة الكبرى

احتفظ الايسلندي ايثار فيلي لمسون بصدارته لمسابقات الجائزة الكبرى لالعاب القوى التي ينظمها الاتحاد الدولي للعبة برصيد ٤٠ نقطة وذلك عقب اللقاء الذي جرى في مدينة نيس الفرنسية مؤخرا، فيما ظلت البلغارية ستينفكا كوستارينوفا عيل قائمة المشاركات في هذه المسابقة برصيد ٤٥ نقطة، علما بأن ايا منهما لم يشارك في لقاء نيس وهو اللقاء السابع ضمن الـ١٥ لقاء المقرر اقامتها ضمن هذه البطولة، فيما تصدر كالفين سميث الذي فاز بسباق ٢٠٠ متر في لقاء نيس بطولة السباق ذاته.

اليوم تفتتح اجتماعات اللجنة التنظيمية لطاولة مجلس التعاون

● البحرين: ماجد سلطان

● وافق الشيخ سلمان نجل الشيخ حمد بن عيسى ال خليفة ولي العهد رئيس المجلس الاعلى للشباب والرياضة على رعاية البطولة الاستعراضية الدولية الاولى لكرة الطائرة التي ستقام في البحرين خلال الفترة من ١ الى ٥ سبتمبر القادم وتشارك فيها منتخبات مجلس التعاون الخليجي البحرين، كوريا الجنوبية، اليابان، البرازيل، وفريق اوروبي اخر .

● يفتتح الشيخ عبدالرحمن بن راشد ال خليفة رئيس الاتحاد البحريني لكرة الطاولة في العاشرة والنصف صباح اليوم بفندق الهوليدي ان اجتماعات اللجنة التنظيمية لكرة الطاولة لدول مجلس التعاون الخليجي والتي سيحضرها ممثلو اتحادات دول المجلس وهم مبارك الراشد «الكويت» الدكتور حمد رويشد «السعودية» الطاف عبدالباقي «عمان» مبارك فرج علي «قطر» احمد الشيخ «الامارات» عبدالله عيسى «البحرين» بالاضافة الى عبدالرحيم الاحمدي مدير ادارة الشباب بالامانة العامة لمجلس التعاون وستبحث اللجنة اللائحة الخاصة بها ولائحة المسابقات والبرنامج الزمني لنشاطاتها .

● عين نادي الحالة احمد عاشور مديرا للكرة بالنادي ومن ناحية اخرى يقيم النادي مساء اليوم حفلا تكريميا للفرق الرياضية بالنادي بمناسبة ختام الموسم الرياضي ٨٤-٨٥ وسيتم خلاله تكريم الفرق الرياضية المتفوقة والطلبة المتفوقين دراسيا وسيقام على صالة النادي .

● تلقى اتحاد كرة القدم البحريني برقيات تهنئة بمناسبة حصول منتخب البحرين على المركز الثاني لبطولة كأس العرب لكرة القدم من الشيخ ناصر ابن محمد ال ثاني نائب رئيس المجلس الاعلى للشباب والرياضة في قطر وسكرتير المجلس ورئيس نادي المحرق .

مدرب المنتخب المغربي يستدعي اخطر المهاجمين استعدادا لمصر

استدعى خوسيه فاريا المدرب البرازيلي للمنتخب القومي المغربي - الثلاثاء - ميري كريمو وعزيز بودربالة.. وهما اثنان من المحترفين يلعب الاول لنادي هافر الفرنسي والثاني لنادي سيون السويسري.. لتعزيز الفريق المغربي الذي سيلعب يوم ٢٨ يولية - تموز - الحالي في الرباط مباراة العودة مع المنتخب القومي المصري في اطار دورة الثمانية لتصفيات المنطقة الافريقية لكأس العالم ١٩٨٦.

وكانت الصحف المغربية قد طالبت بضم هذين المهاجمين للفريق القومي في مباراة الذهاب التي اقيمت يوم الجمعة الماضي في القاهرة والتي اسفرت عن تعادل الفريقين بدون اهداف، ولم يتمن ضمهما في هذه المباراة اذ كان كريمو مريضا كما ان النادي السويسري لم يوافق على سفر بودربالة رغم طلب الاتحاد.

واذا عاد هذان اللاعبان الى المغرب فان مدرب الفريق القومي سيشرك لا ريب احدهما على الاقل في هذه المباراة الحاسمة. وتقول الصحف المغربية ان خط الهجوم هو نقطة الضعف في الفريق القومي مؤكدة ان المباراة القادمة هي الاصعب . .

التلفزيون الكوري لن يتأثر ببرنامج القوى

اعربت الدوائر الرسمية في كوريا الجنوبية عن اعتقادها بان المفاوضات مع محطات التلفزيون الاميركية بشأن حقوق اذاعة دورة سيول للالعاب الاولمبية في عام ١٩٨٨ - لن تتأثر برفض الاتحاد الدولي لالعاب القوى وضع برنامج المسابقات النهائية في الصباح ويذكر في هذا الصدد ان الاتحاد الدولي لالعاب القوى - بتقريره تقديم غالبية الادوار النهائية في مسابقات العاب القوى الى بداية فترة بعد الظهر - لم يفعل سوى الاستجابة لجزء من رغبات وامال كبريات شبكات التلفزيون الاميركية التي كانت قد طالبت باقامة هذه المسابقات في الصباح لكي تتزامن مع الساعات التي يكون الاقبال فيها كبيرا على مشاهدة البرامج التليفزيونية في الولايات المتحدة .

ولا يزال المسؤولون في كوريا الجنوبية مقتنعين بامكانية الحصول على عائد قدره سبعمائة مليون دولار، غير ان شبكات التليفزيون الاميركية بدأت حملة صحفية لخفض مبلغ حقوق الاذاعة تليفزيونيا بحيث يتراوح بين ٣٠٠ و٤٠٠ مليون دولار، وستبدأ المفاوضات يوم ١٢ سبتمبر القادم في لوزان - في مقر اللجنة الاولمبية الدولية . .

سباق ١٥٠٠ متر في نيس

كرام يحطم الرقم العالمي وعويطة جاء ثانيا بفارق متر

● كرام وخلفه عويطة بفارق ٠٤ر ث

صحف بريطانيا تشيد بكرام وعويطة

حطم الانجليزي ستيف كرام الحائز على فضية ٣٠٠٠ متر في دورة الالعاب الاولمبية بلوس انجلوس الرقم القياسي العالمي في سباق ١٥٠٠ متر للرجال عندما سجل زمنا قدره ٦٧ر٢٩ر٣ دقيقة في اللقاء الذي جرى خلال دورة نيس الدولية لالعاب القوى، ناسخا بذلك الرقم القديم الذي كان قد سجله مواطنه البريطاني ستيف اوفيت في ٤ سبتمبر ١٩٨٣ في ريتي حيث كان قد سجل ٣٧ر٣٠ر٣ دقيقة بذلك يكون كرام قد تفوق على المغربي سعيد عويطة الذي كان يعتبر مكمن الخطورة امام كرام خاصة بعد ان اعلن البطل المغربي قبل اللقاء بانه يضع عينه على رقم عالمي جديد وانه سيجري في هذا السباق وفق خطة تكتيكية وضعت له، لكن كرام استطاع ان يتقدم عليه بفارق متر واحد قرب خط النهاية ليجيء عويطة ثانيا بزمن قدره ٧١ر٢٩ر٣ دقيقة، اي ان عويطة نجح هو الاخر في تحطيم الرقم القديم لاوفيت، لكن رقم كرام الاقوى نسخهما معا.

● عويطة كان «البعبع»

هذا وقد صرح كرام عقب فوزه وتسجيله الرقم العالمي بان شعورا انتابه قبل السباق بانه سيفوز به وقال انه نظر خلفه فوجد عويطة يطارده في اخر عشرة امتار من السباق فضاعف من جهده ليتفوق عليه لكنه اشار الى ان هذا الجهد لم يكن له علاقة بتسجيل الرقم العالمي الجديد. فقد استطاع عويطة الذي جاء بعده ان ينسخه بالرقم الذي سجله. واوضح ان الامر كان يعني بالنسبة له تخطي عويطه ليس الا..

وكان كرام قد نجح في الاقتراب من رقم اوفيت قبل ايام في بطولة اوسلو، ثم اعرب عن فرحته وسعادته بهذا الرقم العالمي الجديد الذي يعتبر باكورة انتاجه وبالجمهور الكبير «١٨ الف متفرج» الذي حضر اللقاء وظل يشجعه بحرارة.

● فشل نريع «ليوبكا»

من جهة اخرى فشل مسيرجي يوبكا الذي حطم الرقم العالمي مؤخرا في الوثب بالزانة في تقديم العرض المنتظر منه، فبدلا من ان يتخطى حاجز الستة امتار التي سجلها قبل ايام، تراجع ليسجل ٩٥ر٥ مترا ويفوز بالمسابقة متفوقا بذلك على الفرنسيين بيرو كوينون وتيري منخيروز «وفاز الاميركيان كالفين سميث ورودي هيلي بسباق ٢٠٠ و٤٠٠ متر» .

● صحف بريطانيا تثني على عويطة وكرام

من جهةاخرى خرجت الصحف البريطانية امس الاول تتصدرها صور كرام البطل البريطاني الجديد.

وصرح كرام للصحف انه كان يعتقد قبل السباق ان هناك مؤامرة حيكت ضده ليفوز عويطة ويخسر هو السباق وقال ان سرا غامضا اكتنف هوية الشخص الذي كان مكلفا باعلان بداية السباق، مما جعله يصدق اعتقاده لكن احداث السباق كذبت اعتقاداته

كل الترجمات تشير الى قرب فوز ديكر على زولا

● ديكر

تواجه كل من ماري ديكر وزولا بود مواجهة قوية عندما يتقابلان لاول مرة منذ اولمبياد لوس انجلوس في سباق ٣٠٠٠ متر بلقاء الجائزة الكبرى الذي يقام في لندن السبت.. وصرح مصدر مسؤول باللجنة المنظمة لهذا اللقاء بان سباق ٣٠٠٠ متر سيشارك فيه ٢١ عداءة من بينها النرويجية انجريد كريستياشين والكندية لين ويليامز الاميركية دارلين بتلفورد المعروف ان كريستيا شين تحتفظ بالرقم العالمي لـ ٥٠٠٠ متر وسباق المارثوان، فيها فازت ويليامز بماراثون لوس انجلوس كل الترجيحات تشير الى ان قرب فوز ماري سلاتي ديكر على زولا خاصة بعد الضغوط الكبيرة التي تعاني منها زولا بسبب هزيمتها مؤخرا. هذا وقد تشارك الرومانية ماريشيا يوبكا صاحبة ذهبية ٣٠٠٠ متر في لوس انجلوس..

النادي العربي الرياضي
إعلان
نود تذكير السادة الأعضاء العاملين الذين لم يسددوا التزاماتهم المالية المستحقة عليهم المبادرة بتسديد إشتراكاتهم علماً بأن آخر موعد لسداد الإشتراكات المستحقة هو الساعة الثامنة مساء اليوم الخميس الموافق ١٨/٧/١٩٨٥ حتى يتسنى لهم حق حضور الجمعية العمومية التي ستعقد الساعة السادسة مساء يوم السبت الموافق ٣/٨/١٩٨٥م ؟
مجلس الإدارة

هكذا من الاصل

التلفزيون

البرنامج الاول ـ الفترة الصباحية

٩ر٠٠ القران الكريم
٩ر٠٩ المسلسل الكارتوني عالم الاطفال
٩ر١٧ رسوم متحركة
٩ر٣٨ منوعات الصباح
١٠ر٠٥ المسلسل العربي اليومي رحلة المليون
١١ر١٠ البرنامج الرياضي ـ الشباب والرياضة
١١ر٤٧ على نهج الرسول «ص»
١٢ر٠٠ موجز الانباء
١٢ر٠٧ الفيلم العربي ليلة القبض على فاطمة
٢ر٠٠ اهم الانباء
٢ر٠٥ فوازير فطوطة
٢ر٣٠ لقاء الخميس
٤ر٣٧ المسلسل الكارتوني ـ باجزباني
٤ر٥٩ المسلسل الكارتوني فلونه
٥ر٢٣ الفنان الصغير
٦ر١٨ البرنامج المروري قف
٦ر٣٠ تفسير القران الكريم
٦ر٥٦ المسلسل العربي عريس الهنا
٧ر٥٧ المسلسل الثقافي دائرة المعارف
٨ر١٦ ابتهال الله الله
٨ر٢٨ مع الاسلام
٩ر٠٠ الاخبار بالعربية
١٠ر١٥ المسرحية العربية محدش يكلم لولو
١٢ر٥٨ اخترنا لكم
٢ر٠٠ موجز الانباء ثم الختام بالسلام الوطني

البرنامج الثاني :

٥ر٠٠ القران الكريم
٥ر٣٠ تنس ارضي تسجيل نهائي فردي رجال بطولة ويمبلدون بين كارين وبيكر
٦ر٣٥ المسلسل الاجتماعي والت ديزني
٨ر٠٠ الاخبار بالانجليزية
٨ر٣٥ مسلسل المغامرات الاجنبي الفريق الاول
٩ر٢١ المسلسل الفكاهي بيل كوسبي
٩ر٤٥ البرنامج الاجنبي ساليث
١١ر٤٥ الفيلم الكوميدي الاجنبي التمثال السحري
١٢ر١٨ الختام بالسلام الوطني

الاذاعة

البرنامج العام

٥ر٣٠ القران الكريم
٦ر٠٠ نشرة الاخبار الاولى

تسمع .. وتشاهد

٦ر١٥ برنامج قبس من نور الذكر الحكيم
٦ر٣٠ برنامج صباح الخير
٦ر٤٥ صحافتنا اليوم
٧ر٠٠ موجز الانباء
٨ر٠٠ نشرة الاخبار الثانية
٩ر٠٠ عالم الاسرة
٩ر٣٠ برنامج اكثر من ساعة
١٠ر٣٠ موجز الانباء
١١ر٥٠ ابتهال لسليم الطباع
١١ر٥٥ اذان الظهر + دعاء + قران كريم
١٢ر٠٠ حديث عبادة الله غاية الحياة
١٢ر١١ اغنيتان
١٢ر٣٠ مسلسل رجل بالف
١٢ر٤٤ اغنيتان
١ر٠٠ نشرة الاخبار الثالثة
١ر١٥ برنامج عالمنا اليوم
١ر٥٠ ثلاث اغنيات منوعة
٢ر١٥ ماما اتيمة والصغار
٢ر٤٥ اول همسة لفريد الاطرش
٣ر٢٢ ابتهال لابراهيم حموده
٣ر٢٥ القران الكريم
٣ر٣٠ اذان العصر + دعاء + قران كريم
٣ر٣٥ ابتهال لصلاح الدين اسماعيل
٣ر٤٠ اغنيتان
٤ر٠٠ موجز الانباء
٤ر٠٥ حبايبنا لرباب
٤ر١٥ اخبار جهينة
٤ر٣٠ عريسنا لمحمد عبده
٤ر٣٥ نافذة على التاريخ
٥ر٠٠ مسلسل نجوم القمة
٥ر٢٣ شقول يا اهل الهوى
٥ر٣٠ الشعر ديوان العرب
٥ر٤٤ اغنيتان
٦ر٠٠ موجز الانباء
٦ر٠٥ يا كويت يا دارنا لعباس البدري
٦ر١٠ برنامج في رحاب فريضة الحج
٦ر٢٠ القران الكريم
٦ر٥٠ اذان المغرب + دعاء + قران كريم
٦ر٥٥ ابتهال
٧ر٠٠ جريدة المساء
٧ر٣٠ اغنية لمحمد عبدالوهاب
٧ر٣٥ حديث الشعر الصيني المعاصر
٧ر٤٥ اغنية لعبدالكريم عبدالقادر
٨ر٠٠ نشرة الاخبار الرابعة
٨ر١٨ اذان العشاء + دعاء + قران كريم
٨ر٢٣ اغنية
٨ر٣٠ اخبار الرياضة
٨ر٣٥ ثلاث اغنيات
٩ر٠٠ الكويت في اسبوع
٩ر٣٠ اصوات
١٠ر٠٠ موجز الانباء
١٠ر٠٧ مسلسل رجل بالف
١٠ر٢١ ثلاث اغنيات
١١ر٠٠ مسرح المنوعات
١٢ر٠٠ موجز لاهم الانباء
١٢ر٠٥ سهرة الاسبوع مع ام كلثوم ـ دليلي احتار
٢ر٠٥ موجز الانباء
١ر٠٥ القران الكريم
٢ر١٠ الختام بالسلام الوطني

اذاعة القران الكريم :

٥ر٠٠ القران الكريم
٥ر٢١ حديث قران وسنة
٥ر٣٠ الختمة المرتلة. الطيب من القول
٦ر٠٠ نشرة الاخبار الاولى
٦ر١٥ الختمة المرتلة
٦ر٤٣ الحديث الديني
٦ر٥١ الحديث القدسي الشريف
٧ر٠٥ برنامج الحج من حيث العبرة والتاريخ
٧ر١٨ برنامج رسالة الشباب المسلم. الطيب من القول
٧ر٣٠ برنامج لحظات في ظلال صحيح البخاري
٧ر٣٠ القران الكريم
٨ر٠٠ الختام بالسلام الوطني

اخترنا لك

● لقطة من ليلة القبض على فاطمة

● يقدم البرنامج الاول في فترة الظهيرة الفيلم العربي ـ ليلة القبض على فاطمة ـ تمثيل فاتن حمامة ، شكري سرحان وصلاح قابيل واخراج بركات .
يدور الفيلم حول صراع عنيف بين اخت شريفة مناضلة وشقيقها الفاسد المتاجر بالوطنية وشعاراتها حيث ينجح الشقيق في الوصول الى ما يريد ويتهم اخته بالجنون عندما تباشر فضحه فكيف ينتهي هذا الصراع ؟ .

في ذمة الله

مريم نجم الزعابي ـ زوجة مبارك محمد الشعيبي ـ العمر : ٥٥ عاما ـ العنوان : الجابرية : قطعة ١١ ـ منزل ٨١ ـ تلفون : ٥٣١٥٦٩٤ ـ قرب مسجد البلوشي .
شما مهنا فرحات ـ العمر ٨٧ عاما ـ العنوان : الرميثية ـ قطعة ١ ـ شارع ـ ١٦ ـ منزل ٩ ـ تلفون : ٥٦٤٠٨٠٠ .
عبدالكريم ذياب الزنكوي ـ العمر : ٥٠ عاما ـ العنوان : النسمة مسجد النقي ـ تلفون : ٨٧١٣٥٧ .
سعد مساعد سعود المجمد ـ العمر : ٨٢ عاما ـ العنوان : النسمة ـ قطعة ١ ـ شارع ١٤ ـ منزل ٢ ـ تلفون : ٢٥٣٢٣٣١ .

رحمهم الله جميعا

كلمات متقاطعة

اعداد : صباح يوسف عبدالله

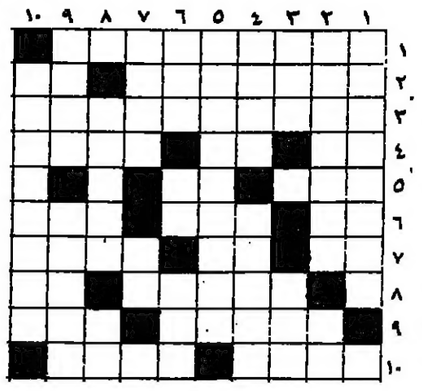

افقي : ١ـ برنامج اذاعي كويتي، ٢ـ عاصمة اوروبية ـ متشابهان، ٣ـ فحوصاتهم، ٤ـ ثلثا حار ـ قهوة معكوسة ـ مريط، ٥ـ جواد ـ احد الوالدين، ٦ـ من انواع الخضار ـ لقب ـ غني، ٧ـ ثلثا بتر ـ من اغاني عبدالوهاب ـ افكار، ٨ـ متمرن ـ ثلثا تين، ٩ـ اخبار ـ الة موسيقية، ١٠ـ من المعادن معكوسة ـ تقذف معكوسة .

عمودي : ١ـ مطرب سوري، ٢ـ عاصمة اوروبية ـ متشابهان، ٣ـ جدها في داتسون ـ وثن معكوسة، ٣ـ صوت الكلب معكوسة ـ امتحن، ٥ـ عاصمة افريقية معكوسة، ٦ـ انبياء معكوسة ـ متشابهان ـ فكر، ٧ـ نهاية ـ احد الوالدين، ٨ـ ازدياد ـ دق معكوسة، ٩ـ رجل دين ـ اعلام، ١٠ـ من اغاني ام كلثوم .

حل الشبكة السابقة

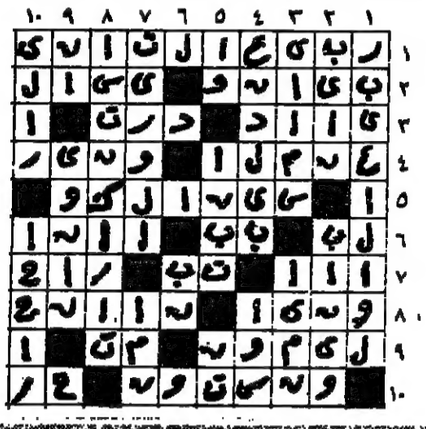

السينما

ـ سينما الاندلس «الفاتنات الغامضات» روماتو كريستوف
ـ سينما السالمية «العاشق الجبان» كاترين دينوف
ـ سينما الحمراء «زوج تحت الطلب» عادل امام
ـ سينما السيارات «لا وقت للخداع» محمد رضا
ـ سينما الفردوس «تضحية عاشق» جيتندرا
ـ سينما الفحيحيل «الجوكر» بنغالي
ـ سينما الجهراء «الانتقام الدموي٢» اجنبي
ـ سينما غرناطة «القضية المعقدة» اجنبي
ـ سينما الصليبخات «باغتون تورا» بشتو
ـ سينما الجليب «خطوة جديدة» هندي
ـ سينما سيارات الاحمدي «محطة الاس» عربي
ـ سينما حولي الصيفي «الاوغاد» عربي
ـ سينما الفحيحيل الصيفي «انتظار عاشق» هندي

عالم الكمبيوتر ... عالمنا

استغل عطلة الصيف

معهد مركز المعلومات لخدمات الكمبيوتر والتدريب بالتعاون مع مركز الكمبيوتر الوطني البريطاني NCC

يعلن عن فتح باب التسجيل للالتحاق بالدورات الصيفية : ـ
١ ـ برمجة بلغة البيسك : بداية الطريق للهواة والمبتدئين ـ ومستخدمي اجهزة المايكرو كمبيوتر (٨٨ ساعة) اعتبارا من ١٩٨٥/٧/٢٠ .
٢ ـ التدريب على استخدام الكمبيوتر الشخصي (IBM-PC) .

* IBM-PC (BASIC) * PC-DOS
* dBase II * Symphony * IBM-PC
* Lotus 1-2-3 * MultiMate * World Star

للمزيد من المعلومات
الرجاء الاتصال بمسئول التدريب
ت: ٢٤٥٠٢٨١/٢ ـ ٢٤٥٥٢٧١/٢

info CENTER

* نحن الخبرة ومعنا تصل * رقم ١٤٤

مقسم الهواتف

مقسم المدينة	٢٤٣٢٩٩٩
مقسم فيلكا	١١٧
مقسم السالمية	٦١٠٠٠٠
مقسم الشويخ	٨١٠٠٠٠
مقسم النزهة	٢٥١٠٠٠٠
مقسم الفروانية	٧١٠٠٠٠
مقسم الفحيحيل	٩١٠٠٠٠
مقسم ام الهيمان	٢٢٩٠٠٠٠
مقسم مشرف	٣٨٠٠٠٠

شعب صيانة البدالات

حولي	٢٥١٠٣٣٣
العاصمة	٢٤٦٠٥٣٠
الشويخ	٨١٠١٥٢
الفروانية	٧١٠٧٩٧
الرقة	٩٤٦٠١٣

هاتف مكافحة القوارض

مركز الفحاحيل	٩١٨٤٢٢
مركز الجهراء	٧٧٥٨٣٩

هواتف طوارىء الكهرباء

العاصمة	٨٤٧٣٢٩/٨٤٧٠٤١
الصناعية	٨٣١٧٩٢ـ٨١٧٣٢٨
الجهراء	٧٧١٠٥٥/٧٧١١٨٠
خيطان	٧١٠٠٦٦ـ٧١٠٣٦٩
جليب الشيوخ	٧١٣٨٢٩
حولي	٢٦٥٠٧٠٤/٢٦٥٠٧٠٢
السالمية	٥٦١١١٣٠/٥٦١٢٢٥٩
الفنطاس	٩٠١٢٥٠/٩٠١٢٠٤
الفحيحيل	٩١٥٣٠٠/٩١١٣٣٣
فيلكا	٧٠٩١٢٥
انارة الشوارع	٢٥٢٧٩٣٢

هواتف طوارىء المياه

الشويخ	٨٣٢٧٩٨ـ٨٣٢٩٣٣
السالمية	٥٦٤٢٧٧٥ـ٥٦٤٢١٠٤
حولي	٢٥٢٧٧٢٩ـ٢٥٢٧٧٢٨
الاحمدي	٩٨٤٩٢٨ـ٩٨٤٩٢٦
الصليبخات	٨٧٠٧٥٨ـ٨٧٠٥٦١
الجهراء	٧٧٣٦٤٠
فيلكا	٧٩٠٢٨١ـ٧٩٠٨٦٥

هواتف

استعلامات الهاتف	١٠١
مكالمات خارجية	٠٢٢
حجز المكالمات	٠٢١
المركبات البحرية	٠٢٨
النجدة	١١٢
استعلامات ارقام السيارات	١٠٧
الساعة	١١٣

المستشفيات والمجمعات والمستوصفات

الاسعاف : ٨١٨٦٧٥/١٠٠ ـ ٨٤١٨٢٩ ـ ٨١٤٤١٥

مستشفى الاميري	٢٤٥٠٠٠٥	الشويخ الصناعي	٨١٤٧٦٤
مستشفى الصباح	٨١٢٠٠٠/٨١٥٠٠٠	مستوصف القادسية	٢٥١٥٠٨٨
مستشفى الولادة	٨٤٣١٠٠/٨٤٢١٠٠	مستوصف الدسمة	٢٥٣٢٢٦٥
الامراض الصدرية	٨٤٩٤٠٠	مستوصف بنيد القار	٢٥٣١٩٠٨
مستشفى الفروانية	٨٨٨٠٠٠	مستوصف الشعب	٢٥١٨٧٢٢
مستشفى العدان	٩٤٢٤٩٨/٩٤٠٦٠٠	مستوصف القبلة	٢٤٥٩٣٨١
مستشفى ابن سينا	٨٤٠٣٠٠	عيون القبلة	٢٤٥١٠٨٢
مستشفى الرازي	٨٤٤١٦٢/٨٤٢٠٩٣	مستوصف المرقاب	٢٤٥٦٥٣٦
الامراض السارية	٨٧٠٣٥١	مجمع الوزارات	٢٤٦٧٣٠٠
مصح النساء	٨٤٨٠٢٢	مجمع حولي	٢٥١١٦٤٤
الطب النفسي	٨٤٣٩٠٠	حولي الجنوبي	٢٥١٢٢٧٦
المعزل الصحي	٨٧٣٢٧٢	مجمع السالمية	٥٧٢٣٥٠٠
عيادة العيون	٢٤١٣٩١١	مستوصف السالمية	٥٦٢٣٧٠٠
الصليبخات	٨٧٤٢٤٤	مجمع الرميثية	٥٦٤٢٩٠٥
مستشفى مبارك الكبير	٥٣١٢٧٠٠	مستوصف الجابرية	٥٣١٦٤٥٦
الجهراء	٧٧٥٣٠٠	مستوصف ميدان حولي	٥٦٢٣٤٤٤
مكافحة السرطان	٨٤٩١٠٠	مستوصف بيان	٥٣٨٧٦٦٥
الحساسية	٨٤٩٢٥٢	مستوصف مشرف	٥٣٨١٢٠٠
الاسعاف الرئيسي	٨١٤٤١٥	مستوصف حولي الغربي	٢٥٣٠٧٨٦
غرفة الطوارىء	٨٤٤٢٢٧	مركز حولي الغربي	٢٥٣٢٢٣٨
الصباح	٨١٣٦١٦	مجمع خيطان	٧٣٢٢٦٤
الفيحاء	٢٥٥٣٧٧٩	مجمع الفروانية	٧١١٩٨٨
الاميري	٤٢٢٣٦٦	مجمع جليب الشيوخ	٧٣٩٨١١
الدعية	٢٥١٥٦٣٣	مستوصف الجليب الشمالي	٧١١٧٩٥
السالمية	٥٦٣٩٠١١	مستوصف العارضية	٨٩٠٢٥٣
الفروانية	٧٣٥٢٩٢	مستوصف الفردوس	٨٩٢٦٧٨
الجهراء	٧٧٥٤٤٨	مستوصف العمرية	٧١٩٠٤٨
مجمع الجهراء	٧٧٤٥٠١	مستوصف خيطان الشمالي	٧١٠٠٤٤
ميناء الشويخ	٨١٣٥١٥	مستوصف الرابية	٧٣٢٢٦٣
العدان	٩٤١٤٥٥	مجمع الرقة	٩٤٤٥٢١
مبارك الكبير	٥٣١١٤٣٧	مجمع الفحيحيل	٩١١٤٤٤
فيلكا	٤٤/٧٩٠١٦٦	شرق الاحمدي	٩٨٢٤٩٤
المدينة الترفيهية	٨٧٦٦٣٣	مستوصف العقيلة	٩٠٣٣٧٩
قاعدة علي السالم	٢٤٤٩٣٥١	مستوصف الفنطاس	٩٠٠٣٢٢
العبدلي	٧٠٠٢٦٣	مستوصف ام الهيمان	٢٢٩٣٤٨٩
السالمي	٢٤٦٧٠٨٨	مستوصف ابوحليفة	٩١١٩٥٨
النويصيب	٨١٨٦٧٥	مستوصف الصباحية	٩١٨٢٠٨
ام العيش	٢٤٦٧٠٩٨	مستوصف الوفرة	٩٥٢٤٩٠
الشعبية	٩٦٢٧١٦/٩٦١٩٢٧	مستوصف واره	٩٨٩١١١
المطار	٧١٠٢٦٨/٧١٠٢٦٧	مستوصف صباح السالم	٩٠٤٦٤٥
مجمع الفيحاء	٢٥٤٥٣٥٣	مجمع الجهراء	٧٧٠٨٩٩
مجمع الدعية	٢٥١٥٦٣٣	مجمع الصليبخات	٨٧٠١١٦
مجمع الشرق	٢٤٦٥٤٠١	مستوصف الجهراء الجديد	٧٧٥٧٤٤
مستوصف الروضة	٢٥١٧٧٣٣	شرق الجهراء	٧٧٢٦٠٨
مستوصف العديلية	٢٥١٧٣٤٥	جنوب الجهراء	٧٧٥٠٦٦
مستوصف الخالدية	٨٤٨٠٧٥	الجهراء الشمالي	٧٧٥٩٩٢
مستوصف كيفان	٨٤٩٨٩٠	الدوحة	٨٧٤٩٨٧
مستوصف الشامية	٨٤٨٩١٣	الصليبية الشمالي	٨٧٦٧٩٦
مستوصف الشويخ	٨١٤٥٠٧	الصليبية الجنوبي	٨٧٤٠٨٣
ضاحية عبدالله السالم	٢٥٤٩١٣٤	الشؤون الصحية للشرطة	٥٣١٨١٣٧
مستوصف النزهة	٢٥٢٦٨٠٤	الصحة المدرسية	٢٥٤٢٢٩٨

هاتف دولي

الكويت	٠٠٩٦٥
قطر	٠٠٩٧٤
ابو ظبي	٠٠٩٧١٢
دبي	٠٠٩٧١٤
رأس الخيمة	٠٠٩٧١٧
الفجيرة، كلبا	٠٠٩٧١٩١
خورفكان	٠٠٩٧١٩١
عجمان	٠٠٩٧١٦
الشارقة	٠٠٩٧١٦
أم القيوين	٠٠٩٧١٦
مسقط	٠٠٩٦٨
البحرين	٠٠٩٧٣
الرياض	٠٠٩٦٦١
مكة	٠٠٩٦٦٢
جدة	٠٠٩٦٦٢
بغداد	٠٠٩٦٤١
البصرة	٠٠٩٦٤٤
القاهرة	٠٠٢٠٢
الاسكندرية	٠٠٢٠٣
بور سعيد	٠٠٢٠٦٦
المنصورة	٠٠٢٠٥٥
طنطا	٠٠٢٠٤٠
بنها	٠٠٢٠١٣
المحلة الكبرى	٠٠٢٠٤٣
عمان	٠٠٩٦٢٦
اربد	٠٠٩٦٢٢
العقبة	٠٠٩٦٢٣٢
الزرقاء	٠٠٩٦٢٩
بيروت	٠٠٩٦١
السودان	٠٠٢٤٩
الجزائر	٠٠٢١٣
صنعاء	٠٠٩٦٧٢
تعز	٠٠٩٦٧٤
تونس	٠٠٢١٦١
الرباط	٠٠٢١٢٧
واشنطن	٠٠١٢٠٢
نيويورك	٠٠١٢١٢
باريس	٠٠٣٣١
لندن	٠٠٤٤١
مدريد	٠٠٣٤١
بلباو	٠٠٣٤٤٤
سويسرا	٠٠٤١
موناكو	٠٠٣٣٩٣
الحديدة	٠٠٩٦٧٣
تايلاند	٠٠٦٦
هونغ كونغ	٠٠٨٥٢٥
روما	٠٠٣٩٦
باكستان	٠٠٩٢
تايوان	٠٠٨٨٦
بون	٠٠٢٢٢١
نيودلهي	٠٠٩١١١
بومبي	٠٠٩١٢٢
حيدر اباد	٠٠٩١٨٤٣
مدراس	٠٠٩١٤٤

الصلاة

بسم الله الرحمن الرحيم

عن ابي هريرة رضي الله عنه قال : قال النبي صلى الله عليه وسلم «اذا سمعتم الاقامة فامشوا الى الصلاة وعليكم السكينة والوقار، ولا تسرعوا، فما ادركتم فصلوا، وما فاتكم فاتموا».

«حديث شريف»

فجر ٣ر٢٧		عصر ٣ر٢٩	
شروق ٥ر٠٠		مغرب ٦ر٤٨	
ظهر ١١ر٥٤		عشاء ٨ر١٧	
البحر	أعلى مد	٠١ر٢٠ صباحا	١١ر٠١ مساء
	ادنى جزر	٠٥ر٥٠ صباحا	٠٧ر١٥ مساء

مطار الكويت الدولي

● الاستفسار عن مواعيد اقلاع ووصول الطائرات ٧٣٣٦٢٥ ـ ٧٣٣٦٣٧

الاقلاع

الشركة	متجهة الى	الوقت
السوفياتية	لارنكا، صوفيا	٠٥ر١٢ليلا
اليمنية	صنعاء	٢٠ر٠٧صباحا
الفرنسية	باريس	٠٥ر٠٧صباحا
التشيكية	براغ	٠٥ر٠٨صباحا
الكويتية	سيئول	١٠ر٠٨صباحا
التايلاندية	بانكوك	١٥ر٠٨صباحا
الكويتية	الظهران	٣٠ر٠٩صباحا
لوفتهانزا	فرنكفورت	١٠ر٠٩صباحا
اوليمبك	اثينا	١٥ر٠٩صباحا
الاردنية	عمان	٢٠ر٠٩صباحا
الايطالية	روما	٣٥ر٠٩صباحا
الشرق الاوسط	بيروت	٠٠ر١٠صباحا
الكويتية	دمشق	٣٠ر١٠صباحا
الكويتية	لندن، نيويورك	٣٠ر١٠صباحا
الكويتية	روما، باريس	٠٠ر١١صباحا
البريطانية	لندن	٤٠ر١١ظهرا
السورية	دمشق	٠٠ر١٢ظهرا
السويسرية	جنيف، زيورخ	٢٠ر١٢ظهرا
المغربية	اثينا، كازابلانكا	٣٠ر١٢ظهرا
الكويتية	القاهرة	١٥ر١٢ظهرا
الكويتية	الخرطوم	٤٥ر١٢ظهرا
الكويتية	دبي، ابوظبي	٠٠ر١ظهرا
الكويتية	عمان	١٠ر١ظهرا
المصرية	القاهرة	١٥ر١ظهرا
القبرصية	لارنكا	٤٥ر١ظهرا
السعودية	الرياض، جدة	٣٠ر٢عصرا
الكويتية	بغداد	٣٥ر٢عصرا
الكويتية	دبي	٠٠ر٣عصرا
الكويتية	بومباي	٣٠ر٣عصرا
الكويتية	دلهي	٠٠ر٤عصرا
الكويتية	البحرين	٣٠ر٤عصرا
الخليج	بغداد	١٥ر٥مساء
العراقية	دبي	٠٠ر٧مساء
الخليج	بومباي	٤٥ر٧مساء
الهندية	دلهي	٢٠ر٨مساء
البريطانية	سيلان	٢٥ر٨مساء
الكويتية	البحرين	٠٠ر٩مساء
الخليج	ابوظبي، بومباي	١٠ر٩مساء
الكويتية	دبي، كراتشي	٣٠ر٩مساء
الكويتية	دكا	٤٠ر٩مساء
بنغلادش	كراتشي	٠٠ر١٠مساء
الباكستانية	بنغلادش	٣٠ر١٠مساء
الكويتية	دبي	٠٠ر١١مساء

الوصول

الشركة	قادمة من	الوقت
اليمنية	صنعاء	٠٠ر١صباحا
الكويتية	منيلا، بانكوك	٠٠ر٠٢صباحا
الكويتية	دلهي	١٠ر٠٤صباحا
الكويتية	الظهران	٣٠ر٠٨صباحا
الكويتية	دبي، ابوظبي	٤٠ر٠٨صباحا
الكويتية	البحرين	١٥ر٠٩صباحا
الكويتية	مسقط، الدوحة	٢٥ر٠٩صباحا
التيبطانية	دلهي	٣٥ر١٠صباحا
السورية	دمشق	٥٥ر١٠صباحا
المصرية	القاهرة	١٠ر١٢ظهرا
القبرصية	لارنكا	٥٥ر١٢ظهرا
التركية	استنبول	١٥ر٢ظهرا
السعودية	جدة، الرياض	٢٠ر٢ظهرا
اليمنية	عدن	٠٠ر٣عصرا
الكويتية	دمشق	٠٠ر٣عصرا
الهندية	بومباي	٥٠ر٣عصرا
الهندية	بودابست	١٠ر٤مساء
العراقية	بغداد	٥٠ر٥مساء
الخليج	البحرين	٠٠ر٦مساء
الهندية	بومباي	٠٠ر٦مساء
الكويتية	دبي، ابوظبي	٣٠ر٦مساء
الخليج	ابوظبي، الدوحة	١٠ر٧مساء
الكويتية	عمان	٤٠ر٧مساء
التيبطانية	لندن	٢٥ر٧مساء
التونسية	تونس، دمشق	٥٥ر٧مساء
الكويتية	القاهرة	١٥ر٨مساء
الكويتية	لندن، امستردام	٣٥ر٨مساء
الكويتية	جدة	٥٠ر٨مساء
الكويتية	الرياض، البحرين	١٥ر٩مساء
الشرق الاوسط	بيروت	٠٠ر٩مساء
الكويتية	الخرطوم	٠٠ر٩مساء
الجزائرية	الجزائر، اثينا، دمشق	٥٠ر٩مساء
الخليج	البحرين	١٠ر١٠مساء
الباكستانية	كراتشي	٣٠ر١٠مساء
الاردنية	عمان	٣٠ر١٠مساء
بنغلادش	بنغلادش	٥٠ر١٠مساء
الكويتية	دبي	٠٠ر٨مساء

برجك اليوم

★ برج الجدي من ٢١ ديسمبر الى ٢٠ يناير
اهتم بعملك وعالج عواطفك بالصبر والحكمة
★ برج الدلو من ٢١ يناير الى ٢٠ فبراير
ابتعد عن المشاكل والغضب السريع
★ برج الحوت من ٢١ فبراير الى ٢٠ مارس
احد الاصدقاء يقدم لك خدمة فيعزز موقفك
★ برج الحمل من ٢١ مارس الى ٢٠ ابريل
من الممكن ان تعالج انفعالك بقليل من ضبط الاعصاب
★ برج الثور من ٢١ ابريل الى ٢٠ مايو
لا تتأخر في انجاز المهمة الملقاة على عاتقك
★ برج الجوزاء من ٢١ مايو الى ٢٠ يونيو
الطريق الى السعادة واضح والحبيب ينتظر خطوة ايجابية
★ برج السرطان من ٢١ يونيو الى ٢٠ يوليو
بعد ان تحقق للاسرة احتياجاتها يمكنك ان تفكر في الكماليات
★ برج الاسد من ٢١ يوليو الى ٢٠ اغسطس
لا تقلق فالحبيب يفهم مشاعرك
★ برج العذراء من ٢١ اغسطس الى ٢٠ سبتمبر
تتجاوز بعض العقبات وتحقق اول خطوة في طريق النجاح
★ برج الميزان من ٢١ سبتمبر الى ٢٠ اكتوبر
القلب امام تجربة حب صادقة
★ برج العقرب من ٢١ اكتوبر الى ٢٠ نوفمبر
تحقق ما تصبو اليه في مجال العمل
★ برج القوس من ٢١ نوفمبر الى ٢٠ ديسمبر
رتب امورك على ضوء النتائج التي تتوصل اليها

الصيدليات المناوبة خلال ال ٢٤ ساعة

الكويت «صيدلية بغداد» شارع عبدالله السالم
الكويت «صيدلية المطوع» شارع الهلالي
حولي والنقرة «صيدلية الكمال» شارع تونس
السالمية والرميثية «صيدلية السماح» شارع سالم المبارك
الفحيحيل والاحمدي «صيدلية الخليج» الفحيحيل شارع المجمع
جليب الشيوخ «صيدلية النجاح» طريق الصيهد
الجهراء «صيدلية الخالد» مقابل الجمعية

هواتف شركات الطيران الرئيسية

الخطوط الجوية الكويتية	٢٤١٢٠٠٠
طيران الخليج	٢٤٢٥٦٣٨
الخطوط الجوية المصرية	٤٣٩٥٨٦
الشرق الاوسط	٢٤٢٣٠٧٣
الخطوط الجوية الاردنية عالية	٢٤١٢٨١٧
الخطوط الجوية السعودية	٤٣٦٣١٠

«حمد وحمود» في لندن

تجري حاليا في لندن منتجة وطبع الفليم العراقي «حمد وحمود» وهو الانتاج الثالث لشركة بابل للانتاج السينمائي والتلفزيوني العراقية حيث يتواجد هناك الفنان مخرج الفيلم ابراهيم جلال للاشراف على هذه العمليات .

وفيلم حمد وحمود كتبه الدكتور ابراهيم البصري في حوارات غنائية واجواء ريفية عبر عنها بشفافية اللغة الزجلية وهو اول مؤلف يشرع فيه البصري للسينما .

والفيلم من تمثيل حسين نعمة وشذى سالم واحمد نصة وطه سالم وفاضل نجم سهيل اضافة لمجموعة اخرى من فناني العراق .

● شذى سالم

«غلط في غلط» على طريق قرطاج

عقدت يوم السبت الماضي اللجنة العليا للمسارح في دولة الامارات العربية المتحدة اجتماعا تم خلاله الموافقة على دفع مبلغ الفي درهم من كل مسرح بالدولة للمشاركة في دعم اللجنة العليا للمسارح بدول مجلس التعاون لدول الخليج العربية .

كما طلبت اللجنة من كل مسرح بدولة الامارات ايضا المساهمة بمبلغ عشرة الاف درهم وذلك للمشاركة في مهرجان قرطاج المسرحي الذي سيقام في نوفمبر المقبل وتقدم خلاله دولة الامارات مسرحية «غلط في غلط» من تأليف سليمان الجاسم .

وقد تم تشكيل لجنة خاصة لمتابعة اشهار الاتحاد المسرحي في دولة الامارات مع المسؤولين في الجهات المختصة وعمل مشروع نظام اساسي للجنة يمكن من خلاله تحديد صلاحياتها ومهامها .

واقرت اللجنة انشاء سكرتارية خاصة بها تتألف من خمسة اعضاء .

على طريق القدس «لمحات من حطين»

تستعد اللجنة المنبثقة عن رابطة العالم الاسلامي لاصدار سلسلة من الكتب المختارة تحت اسم على طريق القدس .

ومن المقرر ان يحمل الكتاب الاول عنوان «لمحطات من حطين» الذي يتحدث باسهاب وباسلوب علمي تاريخي حديث عن معركة حطين التي انتصر فيها القائد الاسلامي صلاح الدين الايوبي على الصليبيين .

المخرج عبد الرحمن المسلم

مهرجان موسكو مدرسة للسينمائيين الشباب

● نحن مجزأون الى اقطار والسينما تحتاج الى لغة موحدة

اشاد المخرج السينمائي الكويتي عبدالرحمن المسلم بمهرجان موسكو الدولي واعتبره فرصة ذهبية سانحة امام المخرجين والفنانين السينمائيين للاحتكاك مع زملائهم من مختلف دول العالم والاستفادة من خبراتهم في هذا المجال الحيوي.

وقال المخرج المسلم الذي مثل الكويت في مهرجان موسكو في لقاء مع وكالة الانباء الكويتية قبل مغادرته عائدا الى الكويت انني اعتبر حضوري لهذا المهرجان فرصة جديدة حيث استطعت مشاهدة العديد من الافلام التي تمثل مختلف الاتجاهات والمدارس في السينما العالمية.

ولاحظ المخرج المسلم ان الكثير من الافلام كان يعكس بصورة او باخرى قضايا النضال من اجل السلام والصداقة بين الشعوب الى جانب تجربة الحرب العالمية الثانية واحداثها المريرة.. وان مهرجان موسكو مدرسة لكل سينمائي شاب وان حضور السينمائيين من دول العالم الثالث سيعود عليهم بالفائدة والنفع بلا شك.

واوضح السينمائي الكويتي ان الكوادر الفنية في عالمنا ليست بذات الكم بحيث يمكن لها ان تتنافس بانتاج الافلام السينمائية اذ يمكن استخلاص ولو فيلم واحد للاشتراك به في المهرجانات السينمائية الدولية ولكن مع شديد الاسف نجد ان اكثر انتاجنا السينمائي نه طابع استهلاكي رخيص وان روح المنافسة في السينما هي التي تخلق الانتاج السينمائي الجيد الذي يعبر عن واقع الانسان وحياته وتراثه.ومشاكله.

وحول الحضور السينمائي العربي في المهرجانات السينمائية الدولية قال ان هذا الحضور موجود حتى وان كان دون افلام لانه ظاهرة صحية ستجعل من هذا الفنان او ذلك قادرا على الاحتكاك بزملائه في المهنة والتعرف على انتاجاتهم ومشاكلهم وانجازاتهم التي لا نستطيع ان نشاهدها في بلدك.

وقال عن المهرجانات العالمية انني اعتبرها كسوق يعرض فيها كل بضاعته لكي يقيمها الاخرون كما انها تعتبر عنصرا مهما حيث انها تساعد على ربط اواصر الصداقة بين الفنانين من مختلف بقاع الارض.. ان مشاهدة الافلام بحد ذاتها هي نوع من انواع اكتساب الخبرة اكثر جدية من الجلوس في قاعة المحاضرات.

واوضح المخرج الكويتي قائلا ان صناعة الفيلم السينمائي الجيد تحتاج الى الدعم الرسمي لخلق كوادر مختصة بهذا المجال.. فمع عددنا الهائل الذي تعدى ١٥٠ مليون نسمة فاننا لم نستطع حتى الان ان نجد السوق التي تستوعب انتاجنا السينمائي.. وارجع ذلك الى اننا مجزأون الى اقطار.. والسينما تحتاج الى لغة موحدة مشتركة يستطيع الجمهور العربي ان يتعامل معها ويفهمها لانها ستعطي عائدا ماديا وفكريا.

واشار السينمائي الكويتي الى ان الجمهور السينمائي العربي طيب ويحس ويتفهم المواضيع السينمائية المعروضة عليه ولكنه بطبيعته ليس جمهورا مثقفا سينمائيا كما هو الحال في الاتحاد السوفياتي الذي يعتبر جمهوره هو الناقد الاول والاخير وبذلك فهو الذي سيحكم بنجاح او فشل هذا الفيلم او ذاك.

وتمنى المخرج المسلم لمنظمي مهرجان موسكو التوفيق وقال انني اتمنى ان اعود للمشاركة في المهرجان القادم وبافلام.. لان هناك رؤية مستقبلية تخلق الحوافز بالمشاركة فيه.

● عبدالرحمن المسلم

معرض عن المرأة الفرعونية في المانيا الاتحادية

افتتح في هانز هايم بالمانيا الاتحادية معرض «نفرو الجميلة» عن المرأة المصرية في العصر الفرعوني، ويضم المعرض ١٠٧٦ قطعة اثرية تعكس وضع العصر القديم وقد اعيرت هذه المعروضات من المتحف المصري بالقاهرة وعدة متاحف غربية.

وكان المعرض قد طاف بمدينة برلين الغربية حيث زاره ١٧٥ الف شخص ومنها انتقل الى مدينة ميونيخ وزاره ٢٥٥ الف شخص ومنها الى هانز هايم.

ومن المتوقع ان يزور المعرض نصف مليون شخص ومن المقرر ان ينتقل المعرض بعد ذلك الى بروكسل ومدريد ويستخدم عائد المعرض في مشروع انشاء متحف الحضارة المصرية ومتحف النوبة.

عندما اكون شابا في عام ٨٥

انجزت منظمة الامم المتحدة فيلما سينمائيا ملونا بعنوان «عندما اكون شابا» بمناسبة اعتبار عام ١٩٨٥ سنة دولية للشباب.

ويوضح الفيلم الذي يستغرق عرضه ٢٧ دقيقة السنة الدولية للشباب المشاركة.. التنمية.. السلام.

ويستعرض حياة الشباب وحبهم للخلق والابتكار تعزيزا لمسيرة السلام في العالم.

وقد جرى تصوير لقطات هذا الفيلم في بلدان بيرو وايرلندا الشمالية واليابان ورواندا والاتحاد السوفياتي والولايات المتحدة الاميركية.

وقام بانتاج الفيلم مركز الاعلام التابع لمنظمة الامم المتحدة.

صدور كتاب التحدي الحضاري والغزو الفكري

صدر حديثا عن دار امية للنشر والتوزيع في الرياض كتاب التحدي الحضاري والغزو الفكري للدكتور يوسف عز الدين عضو المجمع العلمي العراقي والاستاذ في كلية الاداب بجامعة الملك سعود.

ويتضمن الكتاب محاضرة القاها الدكتور عزالدين في ندوة «ما يريده التربويون من الاعلاميين» التي عقدت في الرياض عام ١٩٨٣.

مؤتمر «صامد» في عمان

بدأ في عمان قبل ايام مؤتمر مؤسسة صامد «الفلسطينية».

والجدير بالذكر ان مؤسسة صامد تعنى باقامة وادارة عدد من المشروعات الانتاجية في دول مختلفة لتشغيل واغاثة ابناء شهداء الثورة الفلسطينية .

سام اليوت: وراء مسلسل «الموت في كاليفورنيا»

يبدو سام اليوت ، الذي بدأ الشيب يخط شعره الطويل ولحيته ، كأحد الشخصيات الخارجة لتوها من احدى روايات لوي لامور .

والحقيقة هي ان اليوت قد اشترك في تمثيل اثنتين من روايات لامور على شاشة التلفزيون ، وهو يطمح الى القيام بدور البطولة في فيلم من افلام الغرب ، اي رعاة البقر ، شريطة ان يكون من افلام ذات الميزانية الكبيرة .

على كل حال ، فان ادوار الكابوي ليست غريبة عن اليوت ، فقد لعب مثل هذا الدور - دور راعي البقر العصري ، في مسلسل «الوردة الصفراء» الذي انتجه التلفزيون الاميركي ان-بي-سي . وحاليا ، يمثل اليوت دور الشخصية الصامتة ، والقوية الحساسية والراكبة على دراجة نارية في فيلم «القناع» ، وهو دور يقول انه قد استحوذ على كل مشاعره عندما سمع ان المخرج يبحث عن «غاري كوبر راكب على دراجة هارلي - افيدسون - لهذا الفيلم .

في هذا الفيلم ، يرتدي اليوت جزمة مصنوعة باليد من جلود حيوان اكل النمل ، وصنع طوني لاما ، والذي يبدو فيه كشخص خشن وقاس ، تدل نظراته على انه يبحث عن غيوم المشاكل عاصفة في الافق البعيد . كما ان اليوت يتميز بالطبيعة المستقلة لرعاة البقر ، والذي يبتعد عن اجواء هوليوود الناعمة . وهو يقيم مع زوجته كاترين روس وابنتهما في بيت اسهم كثيرا في بنائه بيديه على شاطىء ماليبو .

وقبل مدة قصيرة رفض اليوت عرضا بالتمثيل في فيلم وسترن ، ولكن زوجته كاترين روس ستلعب فيه الى جانب نيلسون في الفيلم الذي يحمل اسم «الغريب ذو الشعر الاحمر» .

ويقول اليوت انه في البداية رفض ايضا لعب دور القاتل - المغتصب في فيلم «موت في كاليفورنيا» من انتاج شركة ان-بي-سي التلفزيونية .

ويضيف : «ان الاغتصاب هو عمل سادي عنيف حقا . هذا فضلا عن انه موضوع حساس جدا لمعالجته في ساعات البث الزنيشية على شاشات التلفزيون - ولكن اذا كان لا بد من لعب مثل هذا الدور ، فالاجدى ان لا ينهو المرء بمثل هذا الموضوع ، والاجدر ان يمثل دورا مثل هذا الدور في النسخ الهوليوودية البراقة ، وليس في نسخ رعاة البقر .

وفعلا ، لقد وجدت الدور صعبا جدا ، وقد اقتبس موضوع فيلم «موت في كاليفورنيا» ، من رواية لجوان بارثل ، وتدور حوادثه الحقيقية حول حادثة قتل ومحاكمة ، رفعت في كاليفورنيا خلال الستينات .

● سام اليوت في دور القاتل

وفي هذا الفيلم ، مثل اليوت دور جوردان وليامز ، الذي ينتحل صفة مخبر صحفي ليستطيع الدخول الى مزرعة ، حيث تقيم سيدة المجتمع الهوليوودي هوب ماسترز «تؤدي الدور شيريل لاد» ، مع صديقها الشاب ريتشارد مورغان ، يؤدي الدور غرانفيل فان دوسن» ، ريثما تبت المحاكم في طلب الطلاق من زوجها . وخلال الزيارة الى المزرعة ، يقتل وليامز الانسة ويغتصبها عدة مرات .

ويتذكر اليوت كيفية قبوله لتمثيل هذا الدور قائلا : «يوسعك ان تقول ، ان هذه ليست الصورة التي اريد ان تنطبع في اذهان الناس عني .. او يوسعك ان تقول انه دور عظيم لاي ممثل .. ومن هذه الزاوية نظرت الى الدور المذكور في النهاية» .

وسيرافق اليوت زوجته كاترين الى تكساس عندما تبدأ عملها هناك ، وستكون مهنته ، طبعا ، الاعتناء بطفلتهما كليو ، عندما تكون الوالدة منهمكة في عملها السينمائي .

ويعرب اليوت عن اسفه عن الغاء مسلسل «الوردة الصفراء» بعد سنة واحدة من اعماله. «فقد كان كل شيء على ما يرام ، والامور تسير فيه سيرا حسنا حتى ذلك الوقت» . ولكن الشركة التلفزيونية كانت تريد ان يكون المسلسل «دالاس» اخر ، في حين كنا نحن نريد ان يكون فيلما عائليا جيدا له خلفية الوسترن . ولقد لعب دوري جيدا كشاب غامض له ماض حافل .. ولكن لم يمض وقت طويل حتى بات الكل يعرف كل شيء عن الجميع» .

اقساط لمدة ٤ سنوات - تأمين شامل مجاني لمدة سنة - هدية مجانية مع كل تبديل

لأي بونتياك أولدزموبيل جديدة تشتريها

في شركة الغانم ندرك الحاجة إلى المرونة في عمليات البيع بالأقساط، لذا أضفنا لها بعض الحوافز المفيدة، فإن كانت لديك الرغبة في شراء سيارة أولدزموبيل ريجنسي ٩٨ ذات التصميم والحجم الجديدين، أو في شراء بونتياك ٦٠٠٠ الجديدة، أو كاتلاس سيرا أو أي من الأنواع الأخرى، فإننا نقدم لك أفضل الفرص لذلك.
أقساط على مدى ٤٨ شهراً وتأمين شامل مجاني للسنة الثانية وهدية مجانية من فيليبس أو وانسا قيمتها بين ١٠٠-١٥٠ د.ك من الكترونيات الغانم إذا بدلت سيارتك القديمة بواحدة جديدة.
بهذه الحوافز التي جعلت شراء أولدزموبيل أو بونتياك سهل للغاية، نترك لك القرار النهائي. تفضل بزيارة أقرب معرض من معارض سيارات الغانم واحضر سيارتك الحالية معك لاستبدالها.

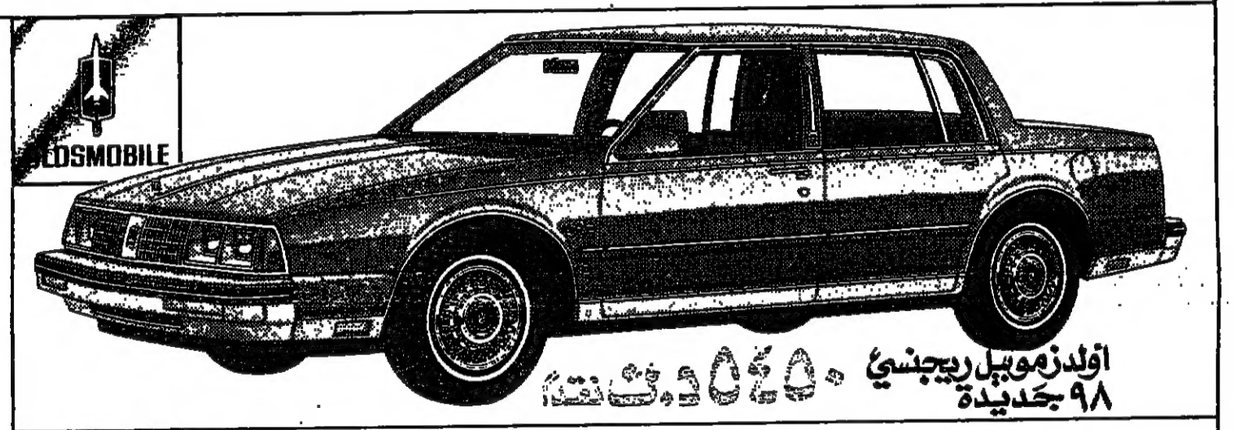

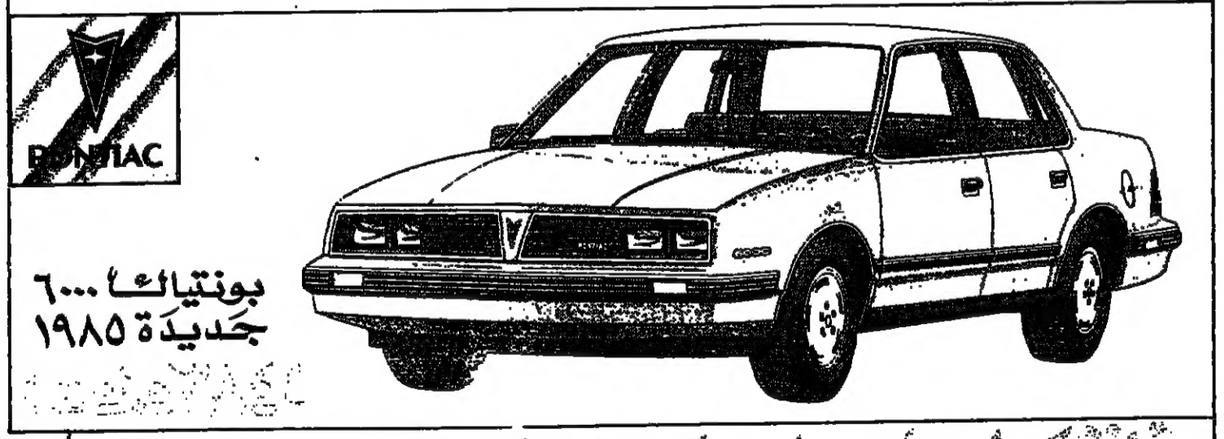

أقساط على مدى ٤ سنوات

حيث الدفع على مدى ٤٨ شهراً يجعل قيمة القسط أقل!

تأمين شامل مجاني

تحصل على تأمين شامل مجاني للسنة الثانية في حين تدفع قيمة التأمين للسنة الأولى فقط

هدية مجانية مع كل تبديل

الوكيل المعتمد:
يوسف احمد الغانم واولاده ذ.م.م.
كاديلاك - اولدزموبيل - بونتياك - شفروليه - اوبل
معرض كاديلاك ٢٤٣٨٣٦٥/٢٤٣٨٣٦٦/٢٤٣٤٥٠٢-٢٤٤٢٨٠٣
معرض الركب ٧٣٦٠٨٠/٧٣٥٨٤٢/٧٣٥٧٨٠/٧٣٥٩٣٤
معرض الفحيحيل ٣٩٢١٩٥٢-٣٩٢١٩٦٢-٣٩١٨٠٤٥-٣٩١٧٥١٦
إحدى شركات صناعات الغانم

GM
تلمس الفارق لدى جنرال موتورز

IMPACT & ECHO

هكذا من الاصل

■ يومية سياسية — الوطن — ■ رئيس التحرير: جاسم محمد المطوع

استراحة الخميس

● العالم لا يحترم الا القوي ... ولا مكان للضعيف فيه
● القوانين مثل نسيج العنكبوت تقع فيه صغار الطيور
● نريد من ابنائنا ان يتمتعوا بالروحانيات كما يتمتعون بالمسلسلات

يكتبها: د. صلاح العريفي

العالم لا يحترم إلا القوي

لقد مرت علي في حياتي العملية الكثير من الاحداث والاصابات خصوصا اثناء عملي في حوادث مستشفى الصباح وكنت اتعامل معها باسلوب الطبيب الذي لا تهزه هذه المناظر خصوصا وان معظمها قضاء وقدر اي انها ليست مقصودة لذاتها ولكن ما رأيته مساء الخميس الماضي في المستشفى الاميري جعلني اشعر بالغثيان لا لسبب إلا لان هؤلاء الاطفال والنساء وكبار السن ليس لهم ذنب حتى يمثل المجرمون باجسادهم بهذه الطريقة الوحشية.

لقد آن الاوان لان نقف وقفة تفكير ودراسة لهذه الظاهرة الجديدة بعيدا عن ردود الفعل الوقتية. فالعاطفة عمياء حتى يهديها العقل. لقد ثبت بما لا يدع مجالا للشك ان هذه الافعال لا تمثل قضية بقدر ما تهدف الى زعزعة امن واستقرار هذا البلد الطيب، ومن هنا جاءت الغضبة الشعبية الكبيرة فتفجير المقاهي الشعبية والاعتداء على الاطفال والنساء الابرياء الذين ليس لهم في السياسة العامة تأثير ينكر ليس له تفسير آخر.

ويجب ان نعترف ان هذا العمل المنظم المتقن والمستمر لا بد وان ترعاه دولة من الدول وليس مجموعة من الافراد وعلى هذا الاساس يجب ان نتعامل مع هذه الدولة بالطريقة التي تعرفها فاذا كانت قادرة على تجنيد العملاء بالاموال للقيام باعمال تخريبية، فنحن قادرون على انتهاج نفس الاساليب وهناك الكثير من الاهداف التي توجع بعيدا عن اصابة الابرياء فمن الواضح ان العالم لا يحترم إلا القوي وهناك امثلة كثيرة لدول عربية محيطة بنا لا يجرؤ القتلة على الاقتراب منها لانها تتعامل باسلوب العين بالعين والسن بالسن. وليس لنا خيار فالضعيف ليس له مكان في هذا العالم المجنون. لقد سئمنا الابتزاز والنظر الينا كبقرة حلوب، ولا بد من احباط المحاولات المستمرة لوأد الديمقراطية التي ارتضاها الشعب حكاما ومحكومين فالمؤسسات الشعبية الشرعية التي اختارها المواطنون نظاما ومنهجا للحياة يجب ان تستمر وتدعم برغم محاولاتهم المستمرة للقضاء عليها.

الاصلاح الاداري واختيار القيادات

بادىء ذي بدء يجب الاعتراف بانه لا تخلو دولة في العالم من الفساد الاداري ولكن هناك تفاوتا من بلد الى اخر ومن المعروف انه كلما كانت الرؤوس فاسدة في بلد ما كان الفساد اشد، وكلما كان في الكوادر الدنيا كان اخف وطأة واقل خطرا لذلك حرصت الدول المستقيمة على انتقاء القيادات الادارية من ذوي السمعة الحسنة والاخلاق الحميدة والاكفأ تقيفا وممن يخافون الله ويراقبونه في كل صغيرة وكبيرة. باعتقادي ان التسيب الاداري الذي نعيشه سببه نحن فوزراؤنا ووكلاؤنا ومدراؤنا ومجالس ادارات الشركات والبنوك كلهم كويتيون وكذلك اصحاب القرار الاول والاخير لذلك فأي فساد في الدولة تتحمل هذه الفئة مسؤوليته ولا يجب ان نلقي اللوم على الفراش والمراسل والموجه كما هو حاصل الان، فاذا اردنا الاصلاح فانه يتم من القمة وليس من السفح.

ان التساهل والتسيب الذي تمارسه القيادات ادى الى عدم تطبيق القوانين فلو طبقت القوانين لما امتلأت البلد بمن ليس لديه عمل مما ادى الى تكرار عمليات التخريب والاعتداءات التي نعاني منها هذه الايام، ولو طبقت القوانين لما كانت هناك ازمة المناخ، ولو طبقت القوانين لما كان هناك استغلال لاموال الدولة كتأجير القسائم الصناعية وغيرها، ولو طبقت القوانين لما كانت هناك رشوة في الشؤون، وتجاوز في توزيع البيوت الحكومية ولو طبقت القوانين لما كان هناك تسيب وبلبلة وعدم انضباط في وزارة التربية والتعليم العالي. فالقوانين عندنا «كنسيج العنكبوت يقع بها صغار الطير وتعصف به كبارها» على رأي احد الحكماء، ان غياب الدولة عن تطبيق القوانين ادى الى ازدياد المغامرين والانتهازيين وخربي الضمائر.

والان وبعد تشكيل الحكومة الجديدة نتمنى على صاحب السمو ولي العهد رئيس مجلس الوزراء واعضاء الحكومة ان يقوموا بحملة تطهير واسعة تشمل جميع المستويات في الدولة كما نتمنى ان تبقى العناصر الجيدة المخصلة.

ولنا تجربة يجب ان نتعظ منها وهي تجربة اسلامية بحتة في كيفية اختيار القيادات والموظفين فقد قال سبحانه وتعالى في محكم تنزيله «ان خير من استأجرت القوي الامين» «سورة القصص» اي ان المقياس في التوظيف هو الصحة الجسمية والذهنية والامانة. والامانة من اهم المقومات التي تقوم عليها الادارة الصالحة.

عن ابن حميد عبدالرحمن بن سعد رضي الله عنه قال: استعمل رسول الله صلى الله عليه وسلم رجلا من الازد على الصدقة فلما قدم قال هذا لكم وهذا اهدي الي فقام رسول الله الى المنبر وقال «اما بعد فاني استعمل الرجل منكم على العمل مما ولاني الله فيأتي ليقول هذا لكم وهذا هدية اهديت لي افلا جلس في بيت ابيه او امه حتى تأتيه هديته ان كان صادقا والله لا يأخذ احد منكم شيئا بغير حقه الا لقي الله تعالى يحمله يوم القيامة فلا اعرفن احدا منكم لقي الله يحمل بعيرا له رغاء، او بقرة لها خوار او شاة تيعر» الا هل بلغت اللهم فاشهد.

من هنا نرى ان اختيار القيادات الجيدة في الدولة من اهم الامور التي يقوم عليها صلاح المجتمع ولقد وعت دول الغرب هذه الحقيقة فقد قيد الدستور الاميركي صلاحية الرئيس في تعيين كبار موظفي الدولة وحتى تعيين السفراء يخضع لموافقة مجلس الشيوخ كل ذلك حتى لا يولى المناصب من هو ليس اهلا لها.

حاجة في نفس يعقوب

كثر الحديث هذه الايام في الصحف عن ضرورة اباحة تعاطي المشروبات الروحية معللة مرة بمسائل اقتصادية كعدم استعمال المسافرين الخطوط الجوية الكويتية وقلة النزلاء في الفنادق ومرة اخرى كالتجاء المدمنين الى المخدرات عندما لا يتيسر لهم الحصول على الخمرة سواء لندرتها او لغلاء ثمنها.

ولو اردنا ان نناقش هذه الافكار لوجدناها حججا واهية لا تتعدى ان يطلق عليها غير كلمة «حاجة في نفس يعقوب» فبالنسبة للخطوط الجوية الكويتية فانها ولله الحمد دائما «Fully booked» اي انك لا تجد مقعدا الا بشق الانفس وهي من الشركات القليلة في العالم التي تحقق ارباحا. اما عدم رواج التجارة الفندقية فترجع لاسباب اخرى اهمها ظهور عدد كبير من الفنادق الجديدة في وقت واحد صاحبها كساد اقتصادي عام وقد رأيت بنفسي هذه الحالة من عدم رواج التجارة الفندقية في دول خليجية تسمح بشرب الخمر وتداوله في فنادقها وتعاني في نفس الوقت من قلة النزلاء فليس للسماح بالخمر من عدمه اي تأثير على هذا النشاط الفندقي.

اما التجاء شارب الخمر الى المخدرات فهذا الشخص يحتاج الى علاج وليس من طرق العلاج الاباحة وهو غالبا يتعاطى الاثنين ولا خير فيه سواء شرب الخمر لوحدها ام مع المخدرات فكلهم خطر على المجتمع وحتى في المجتمعات الاوروبية نجد ان مشكلة المخدرات منتشرة رغم ان المشروبات الروحية متداولة كالماء.

انني اتفق مع من يكتب في هذا الاتجاه ان كان قصده الاصلاح ولكنني اعتقد ان الاخوة قد جانبهم الصواب فالاصلاح لا يتم الا بتشديد العقوبة على مروجي الخمور والمخدرات حيث ان ما يتداوله الناس يؤكد على ان يد القانون لا تطال هذه الفئة مع انها سبب البلاء.

تقييم

كان له من ماضيه النظيف ومواظبته على التطوير ومقدرته على الخطابة بجانب الخلق الرفيع ما يمكنه من تحقيق الكثير على اساس متين وله ينسب النجاح كله - ولكنه لم يقتنع بان عصر الفرد الاوحد الذي يراجع كل الامور في وزارته قد انتهى وبان العملية الادارية اصبحت من التعقيد والابعاد المترامية التي لا يستطيع انسان مهما كانت قدراته على الاحاطة بها وبانه اذا اراد ان يتابع كل صغيرة وكبيرة فيجب ان يكون يومه ثماني واربعين ساعة بدلا من اربع وعشرين.

ومع اقتناعي بانه لا يكل او يمل الا ان العمل في مجاله اصبح فوق طاقة الفرد ومع ان لديه من الاجهزة الادارية المتكاملة ما يؤهله لان يعتمد عليها اعتمادا شبه كلي الا ان ثقته باجهزته مهزوزة لذلك تراه لا يترك شاردة او واردة الا بعد مراجعتها.

عندما يكون المسؤول هو البداية والنهاية وهو المرجع الاول والاخير يصبح من الصعب على العملية الادارية السير بكفاءة ويسر. لذلك انتهجت كثير من الدول نظام اللامركزية واعطاء الصلاحيات الكاملة لافراد يتوسم فيهم الخير ولقد قيل «ان الاداري الناجح هو الذي يجعل الاخرين يعملون له» فهل نرى هذا التوجه في وزارته وبقية وزارات الدولة وحتى تسير عجلة العملية الادارية بكفاءة وتسهل على المراجعين امور حياتهم اليومية ارجو ذلك.

قراءة القرآن على المرضى

قرأت اقتراحا منذ مدة لاحد القراء في جريدة الوطن يقول «انه يجب ان يكون هناك شيخ في كل مستشفى مهمته المرور على المرضى وقراءة القرآن عليهم لتطمئن قلوبهم ويقوم بنفس الوقت بالدعاء لهم بالشفاء العاجل. ومع اعتقادي العظيم باهمية قراءة القرآن الا ان الدين الاسلامي ليس فيه رهبنة ويستطيع اي مسلم ان يقرأ ايات من الذكر الحكيم بدون وسيط كما انها موجودة بالاذاعة والتلفزيون والتسجيلات.

هذه المناسبة تذكرني بحادثة لطيفة كان احد المرضى يرقد في مستشفى الصباح وزاره نفر من اصدقائه وكان فيهم من يقرأ القرآن ويحفظه، وفي نفس الوقت يتمتع بروح الدعابة، اقترح عليه احدهم ان يقرأ بعض الآيات الكريمة لعلها تخفف من مرض صاحبه، فما كان منه الا ان ابتدأ بالاية الكريمة «انك ميت وانهم ميتون، ثم انكم يوم القيامة عند ربكم تختصمون» سورة الزمر.

انزعج المريض وقال لا بارك الله فيك، الم تجد غير هذه الاية لتقرأها وانا في فراش المرض، وضحك الجميع.

هذا الموضوع يثير سؤالا هل قراءة القرآن وثوابه لقارئه ام للسامع؟ وهنا نترك الاجابة لاصحاب الشأن.

اطفالنا والبرامج الدينية

لماذا يكره اطفالنا البرامج الدينية في التلفزيون لماذا يتركون الشاشة الصغيرة اذا حضر الاذان او قراءة القرآن او الاحاديث الدينية هل هذه البرامج غير مشوقة للاطفال؟ قد تكون كذلك هل هذا يدل على ابتعاد عن الدين وعدم الرغبة في التزود من بحره الذي لا ينضب؟ هل درست هذه الظاهرة بعمق وروية؟ هل البرامج الدينية تخاطب اعمارا معينة ليس بينها من هو دون الثانية عشرة مثلا.

ارجو من ذوي الشأن ووزارة الاوقاف بالذات ان تفتينا في هذه المسألة المحرجة لنا كآباء نود ان نرى ابناءنا يتمتعون بالروحانيات كما يتمتعون بالمسلسلات الاجنبية والافلام.

إن كنت مسافر بسيارتك خذني معك لسلامتك

أسعار خاصة لقطع غيار أي.سي ديلكو بمناسبة موسم السفر من الغانم.

اشتر فقط قطع الغيار الاصلية من الغانم وامنح سلامتك وسلامة سيارتك

بطاريات من ١٦,٠٠٠ د.ك

شمعات احتراق من ٠,٤٠٠ د.ك

فلتر زيت من ٠,٧٥٠ د.ك

فلتر هواء من ١,٠٠٠ د.ك

فلتر بنزين من ٠,٥٠٠ د.ك

اثنان من المعاوقات (هيفي ديوف) من ٦ د.ك

اثنان من المعاوقات (سوبر ديوف) من ١٠ د.ك

مضخة بنزين من ٤,٠٠٠ د.ك

مضخة ماء من ١,٠٠٠ د.ك

سفايف بريك من ٥,٥٠٠ د.ك

ديسك بريك من ٥,٥٠٠ د.ك

عروض خاصة

منوز راديات الاغلى والاسفل غالون من السائل المبرد ١٠ فيوزات ٧,٣٠٠ د.ك

مجموعة من ٣ سيور للاستعمالات المختلفة للسيارة. ١٠ فيوزات ٤,٥٥٠ د.ك

أسعار خاصة على جميع قطع غيار المكيف والكومبريسور

يوسف احمد الغانم واولاده ذ.م.م.

الشويخ ٨٤٢٩٨٨ - الري ٧٣٣٩٥٤ - الفحيحيل ٣٩١٤٢٩٢

الشرق ٢٤٢٣٣٢٨ - كندا دراي ٨١٧١٤٢

احدى شركات صناعات الغانم

AC GM Delco

اي سي ديلكو. القوة في قطع الغيار

السبت في الوطن

ليل الفلاشا الطويل

احد مراقبي الطيران المدني في مطار الخرطوم يروي

القصة الكاملة لاكبر عملية تهريب بشري من عملية «علي بابا» الى «نقليات البلح»

رؤساء جمهورية ورجال اعمال ومؤسسات وملايين الدولارات استثمرت في الجسر الجوي بين الخرطوم وتل ابيب!!

الوطن
طبع من هذا العدد ٧٢,٤٥٠
مؤسسة التحقق من الانتشار
A.B.C

شركة الخزام الازرق تقدم
* وردة الجزائرية واغنية بعمري كله حبيتك
* احدث شرائط منوعات لعميرة توفيق
تليفون: ٢٥٦٣٨٦١ / ٢٥١٨٨٩٥

تصدر عن دار الوطن للصحافة والطباعة والنشر
الشويخ طريق المطار - شارع الصحافة
ص.ب. ١١٤٢ الصفاة برقيا: الوطن
الكويت - تلكس: ٢٢٥٦٥

● رئيس التحرير ٨١٨٤٨٩ ● رئيس قسم الاقتصاد ٨٤٠٩٧٣ ● رئيس مجلس الادارة ٨٤٠٩٧٥ ● المحاسبة ٨٤٠٥٤٣
● مدير التحرير ٨٤٠٦٣٢ ● رئيس قسم المحليات ٨٤٠٩٧٦ ● نائب المدير العام ٨٤٠٤٥٠ ● التحصيل ٨٤٠٥٦٢
● نائب مدير التحرير ٨١٨٤٨١ ● رئيس قسم الرياضة ٨٤٠٥٦١ ● مدير ادارة الانتاج ٨٤٠٦٣١ ● البدالة ٨٤٠٩٥٠
● الاعلان: ٨٤٠٤٥٢٠/٨٤٠٤٥٣ ● مكتب الفحيحيل: ٩٢٣٨٣٤/٩٢٣٧٨٤/٩٢٣٨٧٦ ● التوزيع: ٨١٦٨٨٥/٨١٦٨٨٤/٨٣٥٠٤٧